秋田県農業共済組合広報紙

備えの種をまこう。

[のーさい]

NOSAI

2020 9
vol.2

今年のお米の出来はいかがですか？

―水稲損害評価がはじまります

水稲被害申告がスタート

収穫前に籾の状況をご確認ください

外見だけで判断せず、籾の確認を

水稲共済の損害評価は、現地確認や実測調査により減収量を把握するため、収穫前の状態で実施する必要があります。

そのため、組合員の皆さまには収穫前に圃場をご確認いただき、支払い基準を超える減収があると判断された場合に申告をお願いしています。

近年、日照不足に伴う登熟不良等により、外見上被害が発生していることが分からず、申告を行わないまま収穫してしまうといった問題が発生しています。

平成30年産では、被害の発生が分かりづらいという特異な災害が広い範囲で生じたことから、農林水産省の特例認可を受けて、追加の被害受付けを行ったところです。

ただし、この措置は、収穫後の損害評価となり、市町村別統計単収等に基づいて特例的に行われたことから、農業者個別の被害状況に応じた補償ができませんでした（生産量の全量をJAカントリーエレベータ等に出荷、または青色申告の関係書類により収穫量を適切に確認できる農家を除く）。

こうしたことから、きちんと損害評価を受けられるよう、皆さまには改めて収穫前の適切な被害申告をお願いします。

どんな時に被害申告が必要？

被害申告が必要になるかどうかは、加入方式と補償割合によって異なります。「耕地等情報」などでご自分の加入方式・補償割合をご確認いただいた上で申告してください。

被害申告の日程、会場等については、配布されるチラシをご覧ください。

一筆方式7割（6割・5割）補償

田んぼ一筆ごとに「平年収量の７割（６割・５割）未満になる」と見込まれる場合に申告してください。

半相殺方式8割（7割・6割）補償

田んぼ全体で「平年収量の８割（７割・６割）未満になる」と見込まれる場合に申告してください。
※平年収量以上となる田んぼは平年収量とみなします

全相殺方式9割（8割・7割）補償

田んぼ全体で「平年収量の９割（８割・７割）未満になる」と見込まれ場合に申告してください。
※平年収量以上となる田んぼの増収分も加味します

地域インデックス方式9割（8割・7割）補償

減収があり、かつ地域全体（市町村統計データ）の単収が平年収量の９割（８割・７割）未満になると見込まれる場合に申告してください 。

品質方式9割（8割・7割）補償

田んぼ全体で「平年的な生産金額の９割（８割・７割）未満になる」と見込まれる場合に申告してください。

加入方式・補償割合等は、ご自身の「耕地等情報」でご確認ください

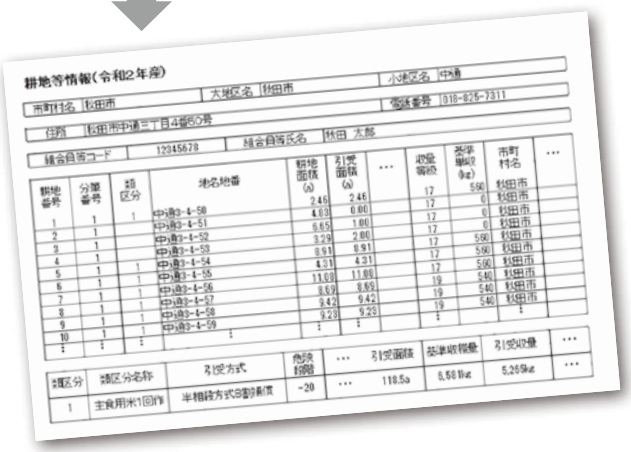

耕地等情報（令和2年産）

市町村名	秋田市	大地区名	秋田市	小地区名	中通
住所	秋田市中通三丁目4番50号			電話番号	018-825-7311
組合員等コード	12345678	組合員等氏名	秋田 太郎		

耕地番号	分筆番号	類区分	地名地番	耕地面積(a)	引受面積(a)	…	収量等級	基準単収(kg)	市町村名	…
1	1	1	中通3-4-50	2.46	2.46		17	560	秋田市	
2	1		中通3-4-51	4.83	0.00		17	0	秋田市	
3	1		中通3-4-52	6.65	1.00		17	0	秋田市	
4	1		中通3-4-53	3.29	2.00		17	0	秋田市	
5	1	1	中通3-4-54	8.91	8.91		17	560	秋田市	
6	1	1	中通3-4-55	4.31	4.31		17	560	秋田市	
7	1	1	中通3-4-56	11.08	11.08		17	560	秋田市	
8	1	1	中通3-4-57	8.69	8.69		19	540	秋田市	
9	1	1	中通3-4-58	9.42	9.42		19	540	秋田市	
10	1	1	中通3-4-59	9.23	9.23		19	540	秋田市	
⋮	⋮	⋮	⋮	⋮	⋮		⋮		⋮	

類区分	類区分名称	引受方式	危険期間	…	引受面積	基準収穫量	引受収量	…
1	主食用米1回作	半相殺方式8割補償	-20	…	118.5a	6,581kg	5,265kg	…

収穫後の補償は？

収穫後、倉庫に保管中の米が浸水等により被害を受けた場合は水稲共済では補償できません。保管中農産物の補償については次のページをご覧ください。

補償が更に充実します

保管中農産物補償共済を新設
収穫後・輸送中の事故を補償

水稲共済では収穫後の事故が補償対象外であることから、平成29年より建物総合共済に**収容農産物補償特約**を導入し、米・麦・大豆の3品目に限定して保管中の事故を補償してきました。

近年の相次ぐ自然災害では、前記品目以外の果樹（りんご等）でも被害が発生していることから、果樹等も対象品目に加えた**保管中農産物補償共済**を新設します。

平成29年7月の記録的大雨では、河川の氾濫により倉庫等多くの建物が浸水被害を受けました

補償対象品目は？

農作物共済、果樹共済、畑作物共済に加入している品目で、加入者が選択した農産物です。具体的には、**水稲、麦、りんご、なし、ぶどう、おうとう、大豆、ホップ**が対象です。

補償期間は？

一時的に保管する農産物向けのAタイプ（連続した120日）と通年保管向けのBタイプ（1年間）の2種類があります。

掛金等は1品目1口あたり
Aタイプ＝2500円
Bタイプ＝6500円

補償の範囲は？

収穫後、倉庫等に保管中の事故に加え、集荷施設や出荷先に輸送中の事故も補償されます（運送業者による運送は除く）。

対象の事故は？

火災、風水害、地震等に加え、盗難も補償されます。

輸送中の事故は、荷崩れを除き、火災、破裂・爆発、衝突、墜落、転覆が対象となります。

補償額は？

1品目1口あたり100万円を補償します（加入口数×100万円を上限に実損害額を支払い）。ただし、地震等事故は実損害額の30％をお支払いします。

建物総合共済の収容農産物補償特約はどうなる？

新規の募集は行わず、継続加入者に限定してその希望に応じて実施します。

9月から

園芸施設共済の補償拡充
古いハウスも10割補償に

これまでの補償の上限は、新築時の資産価値の8割でしたが、今回の制度改正により**10割まで補償**可能になります。耐用年数を過ぎた古いハウスでも、特約を付加することで再建築に必要な補償を受けることができます。

特約①復旧費用特約

復旧を条件に、新築時の資産価値の最大8割まで補償します（下図オレンジ部分）。ただし、被覆材は補償の対象外です。

※農業者自身が復旧作業を行った場合も共済金の支払い対象となります。

特約②付保割合追加特約

新築時の資産価値の最大2割を補償します（下図黄色部分）。

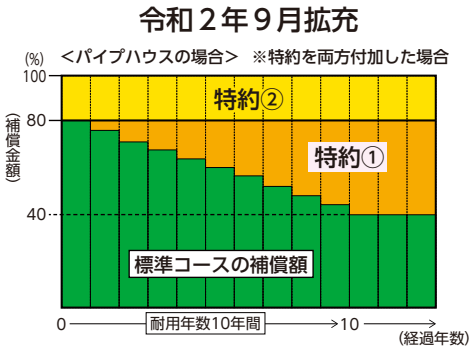

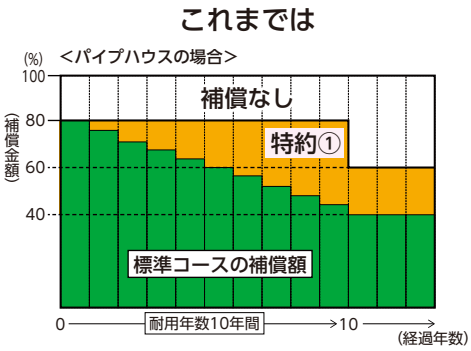

小さな被害も補償可能

これまでは損害額が3万円（又は共済価額の5％）を超える場合に補償の対象となっていましたが、特約を付加することで損害額が1万円を超える場合から補償を受けられるようになります。

これにより、ビニールが一部破れるなどの小損害も共済金の支払対象とすることができます。

台風発生前に余裕をもってご加入ください

特約をつけると掛金は？

４間×20間のハウスの場合
（10年経過、12カ月被覆）

【標準コース】
…9,800円（40％補償）
【特約①のみ】
…13,800円（80％補償）
【特約①＋②】
…18,900円（100％補償）
【特約①＋②＋小損害不てん補１万円コース】
…18,950円（100％補償）

※上記の掛金は組合の平均値です

新型コロナウイルス、7月豪雨・・・
どの制度が一番頼りになる？

各種制度の補償範囲

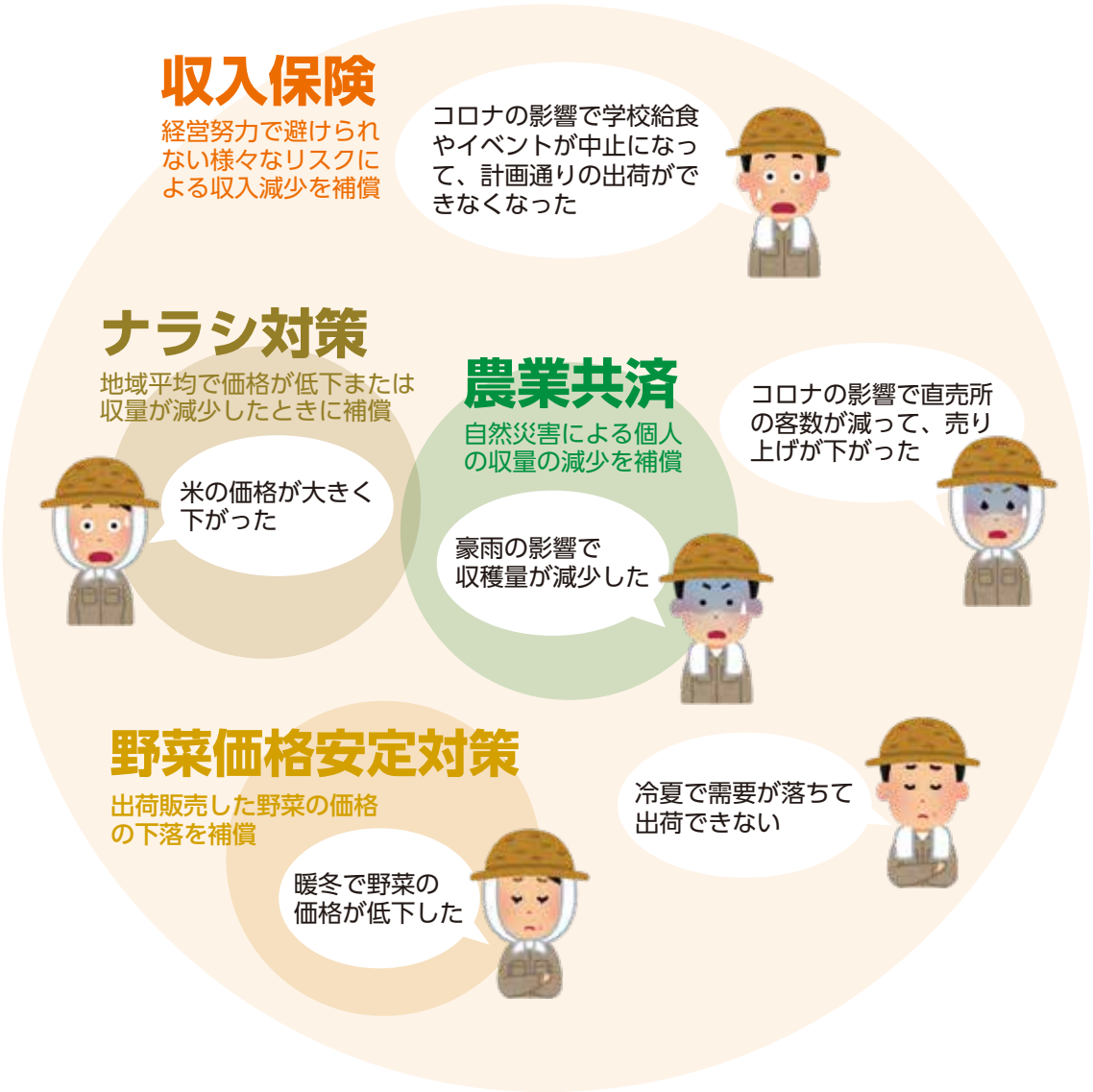

収入保険があらゆるリスクをカバー

収入保険は、全ての農産物を対象に、自然災害や価格低下だけでなく、農業者の経営努力では避けられない様々なリスクによる収入減少を補償します。

例えば、新型コロナウイルス感染拡大防止対策の影響によって、学校給食やイベントが中止になり、計画どおり出荷できなくなったことなどにより販売収入が減少した場合も補償の対象になります。

7月豪雨、房総半島台風など、近年、大きな自然災害が頻発する中、農業経営のリスクに備えて収入保険への加入をご検討ください。

今すぐ資金が必要。収入保険の対応は？

収入保険の補てん金の支払いは、保険期間の終了後になりますが、保険期間中であっても、自然災害や価格低下等により、補てん金の受け取りが見込まれる場合、NOSAI全国連から無利子のつなぎ融資を受けることができます。

例えば、基準収入が1000万円の加入者の場合、保険期間中に農産物の販売収入が500万円まで減少すると見込まれるときは約280万円を限度につなぎ融資を受けられます。

融資を受けた金額は、補てん金と相殺して返還していただきます。

※最高補償割合で加入した場合、補てん金の受取見込み額は360万円となり、その8割（約280万円）がつなぎ融資金額の限度額になります。

無利子のつなぎ融資
補てん金見込みの8割まで

つなぎ融資が支えに

村上　幸喜 さん（50）
（由利本荘市鳥海）
水稲 5ヘクタール、りんどう 70アール

昨年は雨が少なく、水不足になったため、花の色乗りが悪かったり、葉が日焼けしてしまう等、りんどうの品質が低下し、収入が減少してしまいました。水稲とりんどうの複合経営ですが、りんどうの収入が農業収入の3/4ほどを占めるため、被害は大きな打撃となってしまいます。収支を概算してみると、肥料代や農薬代など必要経費の支払いに支障が出ると分かり、つなぎ融資の相談をしました。11月中旬に相談、申請し、11月下旬には振り込まれたので、とても対応が早く助かりました。

収入保険加入者からは他にもこんな声が

評価の時に立札を設置する必要がなくて助かるわ

保管中の事故も追加保険料なしで補償してくれるのがいいね

損害評価を待たずに自分のペースで刈り取りを進められるのがいいね

品目ごとの加入や被害申告をする必要がないから手続きがラクでいいね

入ってよかった！ 収入保険

補てん金の額に満足

株式会社ファーム畠山
代表取締役 畠山 博実 さん
（大館市）
水稲 32ヘクタール、大豆 16ヘクタール
エダマメ 11ヘクタール、ウド 1ヘクタール

昨年は6月に降雨量が極端に少なかったため、干害によりエダマメが大きな被害を受けました。

収入保険が新設される前は野菜の価格安定制度に加入していましたが、過去にエダマメの価格が暴落した際には思ったような補償が受けられませんでした。

今回収入保険の補てん金を受けとりましたが、補てん金の額に満足しています。

私どもの場合、年々面積を拡大しているため、それに合わせて収入も大きくなっています。収入保険の場合、単純に過去の平均ではなく、収入の上昇傾向も考慮して補てん金額を設定できるのがいいですね。

今年は営農面積を10ヘクタール拡大したのですが、補てん金がなければ規模拡大に合わせたトラクターの購入もままならなかったかもしれません。

今年は新型コロナウイルスや九州豪雨などがあり、農業をやる上での不安が尽きません。そういった中で収入保険は農家になくてはならない保険だと思っています。

おしえて！ノーサイくん

Q 収入保険の保険料、もっと安くならない？

保険料が最大4割安く

「農業収入が平年の7割を下回ったことはないので、7割未満の補償は不要」という方には、安いタイプをお勧めします。この場合、保険料が最大4割安くなります。

このほか、6割未満の補償が不要な方は2割安く、5割未満の補償が不要な方は1割安くなります。

事故がなければ割安に

自動車保険と同様に、保険金の受取実績に応じて、翌年の保険料率が変動します。受取がなければ、保険料が最大5割安くなります。

分割納入もできます

保険期間開始前までに1回目の納付を行い、その後、保険期間開始後8カ月後までの間で、分割支払が可能です。（分割支払は最大9回まで選択できます。）

基準収入が1,000万円の場合

	保険料（掛け捨て）	積立金（掛け捨てでない）
基本	7.8万円	22.5万円
5割未満補償なし	7.0万円	22.5万円
6割未満補償なし	6.2万円	22.5万円
7割未満補償なし	4.4万円	22.5万円
7割未満補償なし＋10年事故なし	2.2万円	22.5万円

①国税の猶予制度

国税を一時に納付することにより事業の継続や生活が困難となるとき、災害で財産を損失した場合などの特定の事情があるときは、税務署に申請することで、最大1年間、納税が猶予される制度があります。

従来から「換価の猶予」と「納税の猶予」がありましたが、この度、新型コロナウイルス感染症の影響により収入が減少している方に向けて「納税の猶予の特例（以下、「特例猶予」という。）」が創設されました。

特例猶予は、令和2年2月1日から令和3年2月1日に納期限が到来する国税が対象となります。

令和2年2月以降の任意の1カ月以上の期間において、事業等の収入金額が前年と比較しておおむね20％以上減少しており、一時に納税することが困難である場合、猶予を受けたい国税の納期限（注）までに所轄の税務署に申請すれば、納期限から1年間、納税の猶予が認められます。

なお、猶予期間中の延滞税は全額免除され、担保の提供は不要です。

また、特例猶予が適用されない場合でも、従来からの猶予制度が認められる場合があります。従来からの制度でも原則として1年間納税が猶予され、延滞税も軽減されます。

詳しくは国税庁ホームページ（https://www.nta.go.jp）をご覧いただくか、仙台国税局猶予相談センター（電話番号0120-945-430、受付時間は土日祝日を除く8時30分から17時まで）にお気軽にお問い合わせください。

（注）申請が納期限までにできない、やむを得ない理由があると認められる場合は、納期限後でも申請できますので、所轄の税務署にご事情をお申し出ください。

（秋田南税務署）

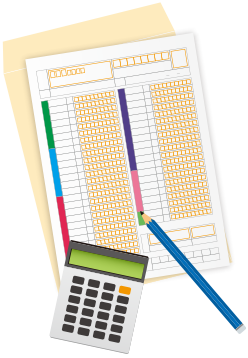

災害の歴史

2015（平成27）年 平成27年9月関東・東北豪雨

台風から変わった温帯低気圧に太平洋から暖かく湿った空気が流れ込んだ影響で大気の状態が不安定となり、線状降水帯が発生し、関東北部から東北南部を中心に豪雨被害が発生しました。特に被害が大きかった茨城県の農業関係被害総額は約120億円に及びました。

水稲の収穫期であったことから、農作業場に保管していた米が河川の氾濫によって流出する被害も発生しました。

出典／財団法人消防科学総合センター
災害写真データベース

第１期
新総代298人が決定

６月22日の総代選挙では、全ての選挙区で候補者が定数と同数になり、298人が無投票当選となりました。任期は７月１日から来年３月31日まで。なお、第２期の定数は207人となります。

（敬称略）

小坂町（1人）
小舘　正光

大館市（11人）
（株）ファーム畠山
代表　畠山博実　（大館）
（農）大茂内
代表理事　渡辺修作　（大館）
安部　晴仁　（大館）
平泉　隆義　（大館）
小畑　満義　（大館）
畠山　謙一　（大館）
佐々木　二蔵　（大館）
渡部　鉄雄　（比内）
渡辺　修一　（比内）
石山　元一　（田代）
髙坂　国雄　（田代）

鹿角市（8人）
橋場　義則
金萬　信雄
児玉　信雄
中村　和広
小笠原　茂
田口　誠三
（農）大里ファーム
代表理事　安保春喜
金澤　文好

北秋田市（7人）
亀山　誠　（鷹巣）
中嶋　力藏　（鷹巣）
石川　隆雄　（鷹巣）
畠山　金雄　（鷹巣）
高橋　正司　（合川）
九嶋　善一　（森吉）
松橋　悦治　（阿仁）

上小阿仁村（1人）
柴田　寛三郎

能代市（7人）
柴田　賢　（能代）
平川　義市　（能代）
大高　吉秋　（能代）
鎌田　文尋　（能代）
飯坂　清明　（能代）
安井　唯男　（二ツ井）
安井　廣光　（二ツ井）

藤里町（1人）
成田　初

三種町（6人）
市野地区営農組合
組合長　板垣　鉄雄　（琴丘）
斎藤　孝光　（琴丘）
近藤　則義　（山本）
池内　金義　（山本）
清水　一巳　（八竜）
日諸　重美　（八竜）

八峰町（2人）
佐藤　信彦　（峰浜）
（株）真瀬ファーム
代表取締役　工藤雅樹　（八森）

男鹿市（6人）
伊藤　淑栄　（男鹿）
平賀　一男　（男鹿）
吉田　陽一　（男鹿）
鈴木　慶美　（男鹿）
佐藤　保　（若美）
西方　豊　（若美）

潟上市（5人）
安田　秋広　（天王）
伊藤　時雄　（天王）
瀬川　秋雄　（飯田川）
川上　孝　（昭和）
菅原　良一　（昭和）

五城目町（3人）
佐々木　雄幸
畑沢　一
佐藤　政孝

八郎潟町（2人）
村井　昇
工藤　清一

井川町（2人）
伊藤　俊郎
藤田　次男

秋田市（17人）
小野　喜代志　（秋田）
鎌田　均　（秋田）
古木　仁悦　（秋田）
保坂　進　（秋田）
佐藤　祐治　（秋田）
佐々木　貞助　（秋田）
持主　正己　（秋田）
石川　彦孝　（秋田）
相場　久一　（秋田）
加賀谷　清　（秋田）
深井　博文　（秋田）
鈴木　誠徳　（河辺）
佐々木　和昭　（河辺）
松田　芳隆　（河辺）
農事組合法人平沢ファーム
代表理事
齊藤又右衛門　（雄和）
伊藤　敏一　（雄和）
工藤　勇一　（雄和）

由利本荘市（62人）
小松　昇　（本荘）
斎藤　良夫　（本荘）
三浦　勇一　（本荘）
金子　兼男　（本荘）
鈴木　昇　（本荘）
岡本　文良　（本荘）
鎌田　三代治　（本荘）
猪股　勇一　（本荘）
猪股　鉄雄　（本荘）
猪股　忠三　（本荘）
小川　潔　（本荘）
伊藤　孝弘　（本荘）
遠藤　満博　（本荘）
大瀧　浪雄　（本荘）
佐藤　忠男　（矢島）
三浦　正美　（矢島）
三浦　弘章　（矢島）
茂木　成　（矢島）
相庭　安一　（矢島）
佐藤　系悦　（矢島）
佐々木　克巳　（岩城）
高橋　辰美　（岩城）
堀井　正　（岩城）
三浦　誠　（西目）
斎藤　衛　（西目）
清橋　一夫　（西目）
熊谷　薫　（由利）
巴　寛　（由利）
加藤　達也　（由利）
須田　三治　（由利）
斉藤　幸悦　（由利）
阿部　一也　（由利）
伊藤　孝和　（由利）
佐藤　勉　（由利）
土田　久和　（由利）
佐藤　幸輝　（東由利）
小野　治一郎　（東由利）
佐々木　一徳　（東由利）
鈴木　政雄　（東由利）
佐々木　雅廣　（東由利）
鈴木　享　（東由利）
佐藤　誠　（鳥海）
千島　義和　（鳥海）
佐藤　満　（鳥海）
黒木　良孝　（鳥海）
村上　正俊　（鳥海）
佐藤　秀孝　（鳥海）
佐藤　徳栄　（鳥海）

佐藤　保弘（鳥海）
石田　晶和（鳥海）
大友　正一（鳥海）
鈴木　久雄（大内）
小笠原　公毅（大内）
正木　修一（大内）
斎藤　鎮信（大内）
長谷部　秀一（大内）
鈴木　哲（大内）
遠藤　邦夫（大内）
佐々木　伸朗（大内）
佐々木　由美（大内）
佐々木　徹（大内）
阿部　宏一（大内）

にかほ市（14人）

須藤　重信（仁賀保）
佐藤　佐（仁賀保）
大須賀　雄治郎（仁賀保）
佐藤　憲市（仁賀保）
阿部　静夫（仁賀保）
山内　隆夫（仁賀保）
佐藤　聡（金浦）
伊藤　忠（金浦）
佐々木　健（象潟）
農事組合法人くりやまの里
代表　伊藤一之（象潟）
伊藤　修一（象潟）
株式会社　ほっと奈曽
代表取締役　福川耕一（象潟）
佐藤　光安（象潟）
斎藤　喜信（象潟）

大仙市（56人）

渡部　春男（大曲）
藤谷　喜明（大曲）
高橋　正作（大曲）
三浦　功（大曲）
佐々木　豊（大曲）
佐藤　敏光（大曲）
小松　政芳（大曲）
嶋貫　長行（大曲）
東海林　繁（大曲）
伊藤　悟（大曲）
西村　清十郎（大曲）
三浦　功（大曲）
河越　昇（大曲）
伊藤　金市（大曲）
明野　一雄（大曲）
佐藤　良美（神岡）
高橋　悟（神岡）
黒川　雄一（神岡）
鈴木　健一（西仙北）
藤原　茂（西仙北）
小笠原　祐吉（西仙北）
佐原　吉春（西仙北）
斉藤　幸雄（西仙北）
田村　義嗣（西仙北）
石井　隆男（西仙北）
佐藤　秀世（西仙北）
佐藤　忠雄（西仙北）
佐藤　幸喜（中仙）
高橋　小四郎（中仙）
澁川　昇榮（中仙）
鈴木　次男（中仙）
佐々木　雅（中仙）
鈴木　耕悦（中仙）
熊谷　一夫（中仙）
千葉　卓雄（中仙）
進藤　徳明（協和）
佐川　冨雄（協和）
（有）弥栄
代）加藤弘栄（協和）
田口　斉（協和）
今野　恵淳（協和）
佐々木　助十郎（南外）
今野　康夫（南外）
高見　正志（南外）
大西　四十二（仙北）
越後谷　哲也（仙北）
佐藤　隆盛（仙北）
髙橋　鶴松（仙北）
茂木　忠夫（仙北）
齊藤　真津雄（仙北）
飯村　武郎（太田）
小松　満（太田）
服部　義一（太田）
高橋　宗幸（太田）
倉田　藤兵衛（太田）
煤賀　隆芳（太田）
佐々木　信尾（太田）

仙北市（13人）

中村　清悦（角館）
菅原　浩（角館）
佐々木　常安（角館）
藤枝　誠（角館）
堀川　清澄（田沢湖）
田村　久雄（田沢湖）
髙橋　健（田沢湖）
佐々木　定吉（田沢湖）
佐藤　昭吾（田沢湖）
佐藤　隆一（田沢湖）
阿部　重廣（西木）
千葉　利数（西木）
佐藤　重光（西木）

美郷町（19人）

大見　正雄（千畑）
佐々木　光夫（千畑）
本庄　國男（千畑）
中村　貞悦（千畑）
齊藤　誠（千畑）
橘　隆一（千畑）
髙橋　幹夫（千畑）
進藤　通生（千畑）
三輪　喜五郎（六郷）
前田　豊実（六郷）
齊藤　元昭（六郷）
飛澤　名臣（六郷）
川村　継美（仙南）
佐藤　博（仙南）
川越　忠一（仙南）
髙橋　弘悦（仙南）
佐藤　博文（仙南）
伊藤　誠徳（仙南）
傳野　猛（仙南）

横手市（32人）

遠山　一栄（横手）
柴田　孝（横手）
伊藤　一男（横手）
髙橋　聡（横手）
伊藤　武信（横手）
小田島　和美（横手）
佐藤　孝二郎（増田）
小原　正樹（増田）
佐藤　八左エ門（増田）
菅原　忠正（平鹿）
農事組合法人　はやしざき
代表理事　後藤一夫（平鹿）
東海林　忠一（平鹿）
佐藤　義利（平鹿）
阿部　茂（平鹿）
伊藤　勇一（平鹿）
佐々木　悟（雄物川）
渡辺　良一（雄物川）
佐々木　正男（雄物川）
小西　均（雄物川）
大久保　清助（雄物川）
小野　松治（大森）
佐藤　政一（大森）
瀧澤　京一（大森）
福田　鉄生（十文字）
古関　修（十文字）
梅津　克義（十文字）
小西　與一（十文字）
照井　則雄（山内）
中野　秀晴（山内）
佐々木　重美（大雄）
佐々木　吉一（大雄）
髙橋　定義（大雄）

湯沢市（15人）

佐々木　栄太郎（湯沢）
伊藤　秀郎（湯沢）
高久　義和（湯沢）
小形　文夫（湯沢）
奥山　優一（湯沢）
髙橋　喜信（湯沢）
阿部　正（稲川）
佐藤　俊雄（稲川）
髙橋　忠雄（稲川）
沓澤　弥（稲川）
（株）雄勝グリーンサービス
代表取締役　今一（雄勝）
由利　幸悦（雄勝）
野崎　宗男（雄勝）
髙橋　郁夫（皆瀬）
髙橋　新一（皆瀬）

羽後町（7人）

真田　稔
阿部　敏雄
武田　信宏
大森　政範
小野　浩二
小坂　龍一
武田　文夫

東成瀬村（1人）

佐々木　義夫

新組合の損害評価体制が決定

令和２年６月18日、損害評価会全体会議が開催され、損害評価体制が決まりました。

会長は秋田県農業試験場の金和裕場長、各部会長及び職務代行は次の方々に決定しました。

損害評価会長　金　　和裕
（秋田県農業試験場長）

適正な損害評価と損害の認定を行います

組織構成

損害評価会

- 農作物共済部会
- 家畜共済部会
- 果樹共済部会
- 畑作物共済部会
- 園芸施設共済部会
- 任意共済部会

部会は、学識経験者のほか、各支所小部会の代表者１名により構成されます（家畜、園芸施設、任意を除く）

農作物共済部会		
部会長	金　和裕	秋田県農業試験場長
職務代行者	奥山　政通	秋田県農林水産部水田総合利用課主幹兼班長
委員	松橋　正仁	秋田県病害虫防除所長
委員	杉渕　忠彦	秋田県農業協同組合中央会営農農政部長
委員	菅原　久隆	北鹿支所
委員	磯谷　文雄	北秋田山本支所（北秋田）
委員	斎藤　孝光	北秋田山本支所（山本）
委員	古戸　俊行	中央支所
委員	石井　綾夫	由利支所
委員	三浦　輝夫	仙北支所
委員	石川　清五郎	横手市支所
委員	佐々木　久一	雄勝支所
委員	近藤　正輝	秋田県農業共済組合参事

家畜共済部会		
部会長	小坂　純治	秋田県畜産試験場長
職務代行者	小沼　成尚	秋田県農林水産部畜産振興課主幹兼班長
委員	柿崎　正博	秋田県獣医師会常務理事
委員	戸嶋　光彦	秋田県農業公社畜産部長
委員	近藤　正輝	秋田県農業共済組合参事

果樹共済部会		
部会長	佐藤　雄幸	秋田県果樹試験場長
職務代行者	鈴木　敏美	秋田県果樹協会長理事
委員	船山　瑞樹	秋田県農林水産部園芸振興課主幹兼班長
委員	吉田　良	全国農業協同組合連合会秋田県本部園芸畜産部次長
委員	田村　裕一	北鹿支所
委員	澤藤　家次男	北秋田山本支所（北秋田）
委員	笠原　昭男	北秋田山本支所（山本）
委員	太田　次男	中央支所
委員	斎藤　亨	由利支所
委員	田口　博	仙北支所
委員	沼澤　寿	横手市支所
委員	斎藤　芳美	雄勝支所
委員	近藤　正輝	秋田県農業共済組合参事

畑作物共済部会		
部会長	川本　朋彦	秋田県農業試験場作物部長
職務代行者	奥山　政通	秋田県農林水産部水田総合利用課主幹兼班長
委員	照井　克彦	秋田県農林水産部園芸振興課主幹兼班長
委員	高橋　利和	全国農業協同組合連合会秋田県本部園芸畜産部園芸課長
委員	佐々木　二蔵	北鹿支所
委員	碇谷　喜寛	北秋田山本支所（北秋田）
委員	船木　稔	北秋田山本支所（山本）
委員	三嶋　広充	中央支所
委員	佐藤　利明	由利支所
委員	佐々木　良悦	仙北支所
委員	藤山　善次	横手市支所
委員	高橋　峰夫	雄勝支所
委員	近藤　正輝	秋田県農業共済組合参事

園芸施設共済部会		
部会長	武田　悟	秋田県農業試験場野菜・花き部長
職務代行者	照井　克彦	秋田県農林水産部園芸振興課主幹兼班長
委員	高橋　利和	全国農業協同組合連合会秋田県本部園芸畜産部園芸課長
委員	近藤　正輝	秋田県農業共済組合参事

任意共済部会		
部会長	中野　賢俊	秋田県建設部建築住宅課長
職務代行者	桑原　美紀彦	秋田県総務部総合防災課主幹兼班長
委員	奥山　政通	秋田県農林水産部水田総合利用課主幹兼班長
委員	近藤　晴美	秋田県農業機械商業協同組合事務局長
委員	近藤　正輝	秋田県農業共済組合参事

伝統をつなぐ

あらところ
新処なす

Vol.1

食べてくれた人の「おいしい」が励みに

横手市十文字町 新処なす保存会

写真左から
黒澤アヤ子さん（78）、黒澤弘子 会長（80）、佐藤米子さん（81）、佐藤フサ子さん（72）

横手市十文字町の新処地区で古くから栽培され、秋田の伝統野菜の一つに数えられる「新処なす」。現在、同地区の4人で構成する「新処なす保存会（黒澤弘子会長）」が中心となって栽培が続けられています。

巾着の形に似ているこのナスは、皮が薄く、身がしまっていることが特徴。秋田県立大学が実施したモニター試験によると、一般的な丸ナスに比べて、渋みやえぐみが少なく、うまみが感じられるという評価が得られています。また、水分が少ないことから漬物に向いており、保存会のメンバーは収穫したナスの約9割を「花ずし」に加工し、道の駅十文字や同市のスーパーモールラッキー、イオンスーパーセンター横手南店などに出荷しています。

生の状態で市場に出回ることはほとんどない新処なすは、地区内の各家庭で主に炒め物やみそ汁の具として消費されています。

前年に自家採取した種を3月下旬に播き、ハウス内での育苗、接ぎ木等の作業を経て6月初めころ

つながる輪

デリカテッセン&カフェテリア 紅玉

髙橋　紅（くれない）さん

保存会の皆さんのナス作りは、地域の食文化を守ることに繋がっていると思います。

作付けできる地域が限られますし、会員の人数や年齢のこともあり、存続していくのは大変なことだと思いますが、とてもおいしいナスなので作り続けてほしいです。

伝統野菜の種を絶やさないために、私たちができることは、調理して食べ続けることだという考えから、7月下旬から9月頃まで、保存会さんの新処なすをお惣菜にして提供しています。

新処なすは揚げても油を吸いすぎず、火を通して柔らかくなっても形がしっかり残り、おいしいですよ。

新処なすを使った「中華風揚げなす」

デリカテッセン&カフェテリア 紅玉

住所：横手市十文字町梨木字沖野66−1
電話：0182−42−5770
営業時間
◆お惣菜・店頭販売
営業時間　11：00〜18：00

◆宅配弁当・オードブル
受　　付　9：00〜19：00
宅配時間　11：00〜18：00

◆2階カフェテリアの営業
ラストオーダー　15：00
※毎週金曜日定休

新処なすの花ずしは大きさと噛み応えが特徴。11月頃から道の駅十文字や横手市内のスーパーの店頭に並ぶ。

に定植。収穫は7月下旬から10月下旬まで続きます。

保存会のメンバーは、ナスのほか、キクとトウガラシも栽培し、花ずしに必要な材料を揃えます。各家庭で少しずつ作り方や味付けが異なり、お互い内緒なのだといいます。

9月頃から下漬けを始め、10月に本漬けをして、1カ月ほどたった11月から花ずしを出荷します。

作り始めて30年以上経つ黒澤会長は「雑草や雨など、気を遣うことは多い。天候は毎年違うから毎年勉強だね」と話します。

「栽培もそうだけど、漬物に異物が入らないように注意している」と話すのは佐藤米子さん。

個人販売のみを行っているという黒澤アヤ子さんは「おいしいねと言われて口コミでお客さんが増えることがうれしい」と話します。

地元小学校の伝統野菜学習を受け入れたという佐藤フサ子さんは「子供達が興味を持って次々と質問してくれたことがうれしかった。若い人が興味や関心を持ってくれることが、新処なすを次の世代につないでいくために大切なことだと感じた。そのためにもこれからも作り続けたい」と笑顔を見せてくれました。

あきた村だより

北秋田市

十和田石粉でニンニク作り
㈱しらかみファーマーズ

十和田石は苦土石灰よりも割高だが、効果が長続きすると話す金営農部長

約1000万年前の海底火山の火山灰が凝固した岩石で、微生物の増殖に必要なミネラルを多く含む十和田石（緑石凝灰岩）。北秋田市の株式会社しらかみファーマーズ（小林郷司代表取締役＝社員9人）では、十和田石の石粉と堆肥を施した圃場15ヘクタールでニンニクを栽培し、加工、販売まで行っています。

地元の建設業者3社が耕作放棄地を蘇らせ、地域を活性化しようと9年前に設立された同社。地域の資源を活かした土壌改良に加え、病害予察を徹底した減農薬栽培にもこだわっています。

収穫後のニンニクは乾燥作業を経て、自社製の保温庫で40日間かけて熟成され、「白神フルーツ黒にんにく」として販売されます。

同社の金信人営農部長は、「今後はニンニク作りの仲間を増やし、地域の生産者と手を組んで産地化を確立していきたい」と話します。

ニンニクの保温庫は地元の鉄工所、電気工事業者、冷蔵庫取扱業者と共同で作成

\読者プレゼント/

「白神フルーツ黒にんにく」
詳しくはP19をご覧ください

▶所在地
北秋田市米内沢字長野岱102-25

▶電話番号　0186-84-8316

▶HP　https://shirakami-farmers.jp/

秋田市

夏場の売り上げ維持にひと工夫
宝川みさこ餅会

気軽に商品を手に取ってほしいと話す木山代表

秋田市下北手で餅製品の加工を行っている「宝川みさこ餅会（木山美佐子代表＝会員11人）」では、夏場の売上げ減少を補うため、軽い口当たりが特徴の「ノンフライあられ」を製造し、販売しています。

消費者の好みを調査し、試作を繰り返した木山代表。冬の商品である干し餅を改良し、夏はカボチャやヨモギなど旬の野菜を使用するなど、無添加にこだわり、糖分や塩分も控えめに仕上げました。天日干しすることで「パリッ」とした口当たりになり、自然由来の味付けが何度も手が出る美味しさにつながったといいます。

現在、年間8種類を市内のスーパー10店舗で販売する同会ですが、「加工所を始めたころ店内でお客さんから商品の陳列を手伝ってもらったことが本当にうれしくありがたいと思いました」と振り返る木山代表。「消費者からは常に新しい物を求められるが、基本である食の安全・安心を常に心がけ、会員みんなで考え力を合わせ良い商品を作っていきたいです」と話します。

左から、「よもぎ」、「かぼちゃ」、「古代紫米」、「紫芋」、「夕やけもち」（1袋 118円（税込み））。秋田市内のスーパーいとく、グランマート、なかいちで購入できます。

▶住所
秋田市下北手宝川字潤ヶ崎147

▶電話番号　018-838-3014

由利本荘市

「重兵衛トマト」のジュースを販売

㈱重兵衛

重兵衛トマトのジュースを薦める藤井農場長

▶問い合わせ先
フレッシュグリーン（由利本荘市荒町字真城79-1、☎0184-74-5505）

▶重兵衛のオンラインショップ
https://jube.buyshop.jp/

由利本荘市にある株式会社重兵衛（池田壮亮代表＝従業員４人）では、自社で栽培する高糖度トマト「重兵衛トマト」を１００％使用したトマトジュースを販売しています。

同社は平成23年に設立した農業法人で、ハウス内で特殊な不織布と肥料を駆使した低段密植栽培を行う「トマトローゼ水耕栽培システム」を用いたトマト栽培に力を入れています。

品種は「桃太郎ヨーク」。栽培途中から、養液中に塩分を段階的に加え、ストレスを与えることで、糖度が８度以上ある濃厚な味わいが特徴の「重兵衛トマト」になります。傷果などの規格外品を有効活用するためジュースを開発。製造は外部に委託し、トマトの生産と販売に専念しています。

「ジュースにすることで、糖度はさらに増し、11度以上となっている」と話すのは、料理人の経歴を持ち、トマト栽培を統括する藤井勉農場長。「とても濃厚で、甘みと酸味のバランスが良いトマトジュースなので、塩を加えるだけで料理のソースとしても使うことができる」と話します。

系列店のフレッシュグリーンやグランマート、西武百貨店での販売のほか、オンラインショップでも購入できます。

160ml瓶 480円、500ml瓶1,500円
（共に税込み・フレッシュグリーン価格）

大仙市

炭と水にこだわりヨモギを加工

㈱ナチュラルファームサカモト

ヨモギ商品を手にする坂本代表

▶所在地　大仙市豊岡字二本木51

▶電話番号　0187-57-2983

▶HP　https://naturalfarmsakamoto.jimdo.com/

大仙市豊岡の株式会社ナチュラルファームサカモト（坂本高利代表取締役＝社員６人）では、炭と水にこだわって栽培したヨモギの加工と販売を行っています。

法人化前から力を入れているヨモギは、農薬を使わずに栽培。「畑に活性炭を蒔くことで団粒構造ができて根が張りやすくなり、養分を吸収しやすくなる。イオン水を散布することで苦みが少なくなる」と坂本代表は話します。

５月中旬に手摘みした若い芽だけを木炭の上澄み液でゆでて乾燥させ、石鹸、入浴剤、飲食用として加工して販売しています。

「人の口に入るものだから安心、安全、健康を意識している。今後は地域の担い手として規模拡大に取り組みたい」と坂本代表は意気込んでいます。

ヨモギ商品は、秋田空港内売店や道の駅なかせん等で販売しています。商品に関する情報はＨＰで公開しています。

粉末ヨモギを使ったレシピをHPで公開しています

NOSAIからのお知らせ

ご意見・ご要望はこちらへ
✉nosaiakita@nosaiakita.or.jp

職員採用試験のお知らせ

組合では、令和3年4月1日採用予定の「一般職」職員を次のとおり募集します。

◆**業務内容**
農業保険法に基づく業務（事務、現地調査、損害評価や保険の推進など）

◆**採用予定人数**　5名

◆**勤務地（事務所）**
秋田県農業共済組合　本所・各支所（秋田市・鹿角市・能代市・由利本荘市・大仙市・横手市・湯沢市）※出身地を考慮して決定

◆**受験資格**
①平成2年4月2日から平成15年4月1日までに生まれた方で高校卒業以上の学歴（令和3年3月卒業見込みを含む）を有する方
②普通自動車免許取得（予定）者

◆**申し込み方法**
申込書類を郵送または持参。様式は組合ホームページ（「NOSAI秋田」で検索）でダウンロードできるほか、本所・各支所でも受け取り可能です。

◆**申込期間**
令和2年10月2日（金）から令和2年10月12日（月）までの午前8時30分～午後5時（土日を除く）
※郵送の場合は10月12日の消印有効

◆**試験日**
一次試験
令和2年10月23日（金）
二次試験
令和2年11月中旬

◆**試験会場**
秋田県農業共済会館（秋田市中通三丁目4番50号）

◆**問い合わせ**
本所　総務部　総務課
☎018－884－5222

稼働前に農機具共済にご加入を

まもなく秋の収穫時期を迎えます。農機具の事前点検と共済加入で安心して作業を行いましょう。

加入済みの農機具を買い替えた場合は、型式変更のご連絡をお願いします。

新品価格までの満額加入をおすすめします

農機具の事故報告はお早めに

共済金請求の際は、損害部品等の写真が必要になります。

部品等を廃棄した後では損害を認定できず、共済金をお支払いできませんので、事故発生後は速やかにご連絡ください。

畜舎消毒用煙霧機をご利用ください

組合では、伝染性疾病の発生予防と病傷事故低減のため、家畜共済加入者を対象に畜舎消毒用煙霧機を無料で貸し出しします。

希望される場合はお近くの支所にご連絡ください。数に限りがありますので、ご希望に添えない場合があります。

ジェット煙霧機「プルスフォグ」をご利用ください

中央部家畜診療所を移転しました

住所・電話番号・FAX番号が次のとおり変更になります。

〒015－0012
由利本荘市石脇字田尻28－71
電話　0184－28－6500
FAX　0184－28－6501

NOSAIへのお問い合わせは

本　　所 TEL 018-884-5222
中央支所 TEL 018-865-1701
横手市支所 TEL 0182-32-4150
北鹿支所 TEL 0186-23-7401
由利支所 TEL 0184-24-3301
雄勝支所 TEL 0183-73-7131
北秋田山本支所 TEL 0185-54-5540
仙北支所 TEL 0187-63-1066

キラキラこまち

中川　千晶 さん(24)
～ 湯沢市 ～

将来はケアマネジャーに

市内の介護施設で働いて４年になります。仕事は夜勤もあって大変ですが、良い先輩達に恵まれ、毎日楽しく仕事ができています。

休日は、友達とカラオケに行く事がマイブームだったのですが、今は新型コロナウイルスの影響で自粛しています。最近は自宅にカラオケルームを作ろうかなと真剣に考えています。

日々の介護の仕事を頑張りながら、将来はケアマネージャーの資格をとりたいと思っています。

表紙の紹介

今回の写真にご協力いただいたのは、

鹿角市花輪の
児玉　謙心（けんしん）くん（3）
（竜平さん、美智子さん長男）

スナップエンドウの種まきやトマトの収穫など、祖父の廣進さんのお手伝いをするのが大好きです。

終始笑顔で撮影に応じてくれました。

プレゼントクイズ

収入保険の保険料は、補償の下限を７割に設定すると最大で何割安くなるでしょうか（P8参照）。正解者の中から抽選で10名様にP16で紹介した㈱しらかみファーマーズの「白神フルーツ黒にんにく」１袋をプレゼントします。

【応募締切】令和2年9月14日（月）消印有効
当選者の発表は商品の発送をもって代えさせていただきます。

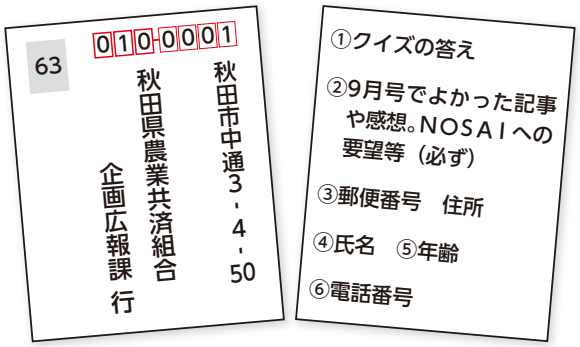

お便りをお待ちしています

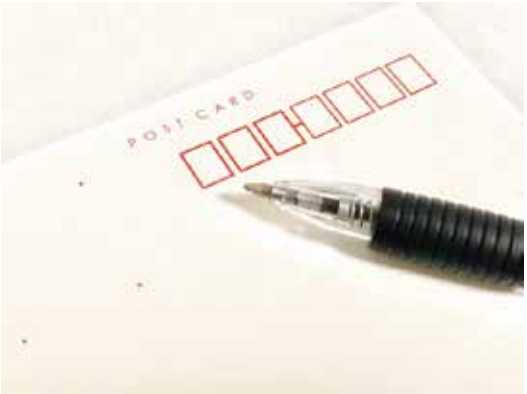

組合では、プレゼントクイズへのご応募と一緒に、皆さまからのお便りをお待ちしています。

お寄せいただいたお便りは、クイズの正解やプレゼントの当選に関わらず、全部または一部を次号に掲載することがありますのでご了承ください。

掲載は、市町村と苗字までとしますが、ペンネームでの掲載を希望される場合はその旨をご記入ください。

NOSAI 2020 9 vol.2
◆発行／秋田県農業共済組合
〒010-0001 秋田県秋田市中通三丁目4番50号
◆電話／018-884-5222

あきたの伝統野菜をおいしく その壱

旬の夏野菜と新処なすの南蛮漬け

新処なすの緻密でしっかりとした果肉の食感を味わうことができます。この時期採れる夏野菜をたっぷり使って、甘さを控えた南蛮漬けでさっぱりとしたおかずの一品に。

材料

新処なす2個、アスパラ3本、ズッキーニ1本、ししとう5本、トマト1個、サラダ油 150ml

合わせ酢
水 200ml、酢 150ml、
砂糖 25g、みりん 15g、
醤油 20g、塩 15g、
刻んだタカノツメ1本

つくり方

① 合わせ酢の分量を合わせておく。
② 新処なすのほか夏野菜を一口大に切る。新処なすは皮に切れ目を入れておくと歯切れがよい。
③ フライパンにたっぷりのサラダ油をひいて、よく熱してから野菜を「揚げ焼き」にする。
④ 表面に焦げ目がつく40秒程度で焼き上げる。熱々のまま合わせ酢に漬ける。
⑤ 熱いまま盛り付けても外はパリッと、中はしっとりしておいしいが、冷蔵庫で一晩寝かせたものも味が染みて、これもまたおいしい。

新処なす

横手市十文字町新処地区で栽培される「あきた伝統野菜」。巾着型で、水分が少なく、実が堅く、皮が薄いため漬物に向いています。
一般的な丸ナスに比べて、渋みやえぐみが少なく、うまみが感じられると言われています。

監修

隠家あわい
店主　冨岡　誠さん

伝統野菜や旬の食材を使った料理を提供する小料理店「隠家あわい」店主。「あきた郷土作物研究会」会員。

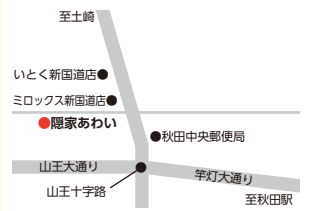

〒010-0967
秋田市高陽幸町5-15
☎018-823-3251
営業時間　17:30～22:30
※昼は要予約
定 休 日　日曜日