

秋田県農業共済組合広報紙

のーさい

NOSAI

2024

5

vol.24

備えの種をまこう。



—農機具共済が変わります—
春作業前にご加入を

農機具 共済

4月1日以降の加入から 事故時の免責が緩和されます

農機具共済の災害共済金支払いに適用する免責基準を見直し、大幅に緩和しました。なお、掛金は変わりません。新免責基準は、令和6年4月1日以降に加入する機体の事故から適用されます。主な改定ポイントは次のとおりです。

①事故原因に対して免責を 設けます

破損した部品や損害箇所へ一律30%適用していた免責を廃止し、新たに事故原因に対する免責20%を設定します。

③ゴム製品等は全て支払い 対象外となります

以前から支払い対象外としていた走行系統などのゴム製品に加え、散布機のゴムホースなど、全てのゴム製品等を対象外とします。

②盗難による盗取・き損に 免責基準を設けます

格納中、鍵をつけたまま盗取・き損された場合や、格納庫以外の場所で盗取・き損が発生した場合の免責を新設します。

④修理工賃を見直します

共済金算定に係る1時間当たりの修理工賃の単価を6千円以内から8千円以内へ増額し、共済金を算定します。

機体を格納する際は、鍵を抜いて自宅に保管するなどの防犯対策をお願いします。

▼詳細は農機具共済の
約款をご確認ください



新免責基準・免責割合

免責対象共済事故原因または項目		免責割合	
共済事故原因	衝突・接触・墜落・転覆・異物の巻き込み・鳥獣害、その他これらに類する稼働中の事故（走行部のみ事故対象）	20%	
損害防止	火災等・自然災害（本人に原因が認められる場合）	10%	
	物体の落下または飛来（本人に原因が認められる場合）	20%	
	盗難による盗取またはき損	格納中で本体に鍵をつけたままの場合	10%
		格納庫以外の場所で盗難による盗取またはき損が発生した場合	20%
	風害・雪害（格納中にパイプハウス型の格納庫が倒壊した場合）	10%	
	整備点検の不備による事故と認められたもの	40%	
事故通知遅延	事故発生から2カ月以上6カ月未満、加入者から組合に対して事故報告が遅れた場合	10%	
	事故発生から6カ月以上12カ月未満、加入者から組合に対して事故報告が遅れた場合	50%	
	事故発生から1年以上、加入者から組合に対して事故報告が遅れた場合	100%	

農家の皆さまへ

農機具総合共済へご加入を

農作業が本格化するこの時期は、トラクターの事故が多くなります。シートベルトやヘルメットを着用し、安全対策を心がけましょう。また、万が一の事故に備えて、農機具総合共済に加入しましょう。

大潟村での事業を開始します

大潟村では、4月1日から農機具共済の加入申し込みが始まりました。お問い合わせは中央支所、または大潟村事務室までお願いします。

▼中央支所

018・865・1701

▼大潟村事務室

090・1634・8513

買い替えや格納場所を 変更した場合はご連絡を

農機具共済にご加入の機体を買ったときは、速やかにご連絡ください。通知がなく事故が発生した場合は、共済金をお支払いできないことがあります。事故の報告についても、修理前に速やかにご連絡ください。

火災共済の補償範囲



※指定された場所での格納中の事故が対象です。

総合共済の補償範囲



※地震による被害の補償は、特約の付帯が必要です。

表紙の紹介

<横手市増田町の
内藤新左衛門さんのお孫さん>

左から

内藤 莉心さん (10)

れん の すけ
蓮之介くん (7)

こうしろう
煌士郎くん (4)

げんしん
源心くん (4)



トラクターの前で記念撮影しました。

内藤さんは水稲12畝やサクランボ5畝を栽培しています。田植えや稲刈りでは、お孫さんたちも農機具が動いている様子を見ているそうです。

特に男の子たちは興味津々で、運転席に座らせてもらうこともあり、楽しみながら農作業を見学しているそうです。

収入保険を選ぶ人

どんどん増えています

収入保険がスタートして6年目となり、加入者が年々増え続けています（左グラフ）。令和6年は3月31日現在、個人・法人合わせて2576経営体が加入しています。

令和4年加入者のうち、1611経営体（75%）へ31億3千万円の保険金等をお支払いしました。令和5年加入者への支払いも進んでいます。税務申告書類の提出がお済みでない方は、お早めにご提出ください。

加入経営体数の推移



約3倍UP

加入者の皆さまへ

収入減少が見込まれる場合には 事故発生通知と被害写真の提出 をお願いします

保険期間中に収入減少（見込農業収入金額の9割を下回る程度の減少）が見込まれる事故が発生した場合は、事故発生通知と被害写真の提出（気象災害が原因の場合のみ）が必要です。お近くの支所までご連絡ください。

Q なぜ必要なの？

事故の発生原因などが確認できない場合、保険金等をお支払いできないことがあるためです。

また、翌年の保険契約で気象災害特例（気象災害で大幅に下がった実績農業収入金額を、翌年以降の基準収入金額算定の際に補正できる特例）を適用する場合にも必要です。

Q 通知する内容は？

事故発生通知は、「事故の発生日」「被害を受けた作物名」「災害の種類」「収穫量の減少程度」などをご報告ください。

写真は被害状況を確認できるものが必要です。被害の詳細が分かるアップの写真と全体が確認できる写真を複数枚、撮影してください。

青色申告研修会に参加してみませんか

これから新たに「青色申告」を始めたいと考えている農業者を対象とした研修会を開催します。この機会にぜひ参加して青色申告を始めましょう。

第1弾

青色申告研修会

- ◆日時 7月4日(木) 午前10時～正午
- ◆講師 税理士ほか
- ◆内容 農業簿記の基礎、記帳方法、青色申告書類作成の流れなど
(農業簿記検定対応)
- ◆対象者 これから青色申告を始めようとしている方など

第2弾

農業簿記ソフトを活用した青色申告研修会

- ◆日時 第1回：7月11日(木)
第2回：7月18日(木)
※時間は各回とも午前10時～正午
※内容は各回とも同じです
- ◆講師 農業簿記ソフト会社担当者ほか
- ◆内容 農業簿記ソフトを活用した青色申告書類作成の流れなど
- ◆対象者 これから農業簿記ソフトを活用して青色申告を始めたいと考えている方など

- ◆申し込み期限は6月7日(金)です。
お近くの支所(電話番号は15頁参照)、または本所収入保険課(018-884-5254)までご連絡ください。
- ◆受講料は無料です。
- ◆開催場所は各支所です。
テレビ会議システムによるリモート受講になります。
- ◆第1弾または第2弾のどちらか一方の参加もできます。



昨年は132人に参加いただき、以下のような質問が出ました。



インボイス制度について
分かりやすく
教えてほしい

農業用と家庭用の
電気代はどのように
案分するの？



どんな質問も受け付けますので、ぜひお気軽にご参加ください。

大豆共済

地域インデックス方式
半相殺方式
全相殺方式



◀収穫期の断続的な降雨で、さやにカビが発生
(令和5年11月2日・にかほ市)



◀子実にもカビが見られた
(令和5年11月2日・由利本荘市)

加入申し込みは 5月25日まで

	全相殺方式	半相殺方式	地域インデックス方式
補償内容	農家ごとに収穫量（増収分も加味）が基準収穫量の9・8・7割（選択制）を下回る場合に共済金を支払います。	農家ごとに収穫量が基準収穫量の8・7・6割（選択制）を下回る場合に共済金を支払います。	農家ごとに被害があり、市町村の統計単収が基準統計単収の9・8・7割（選択制）を下回る場合に共済金を支払います。
加入要件	5㍍以上の栽培かつJA等に全量出荷または青色・白色申告者	5㍍以上の栽培	
対象の災害	風雨によって大豆が倒伏する風水害・干害・冷害・地震など、気象上の原因による災害・病虫害・鳥獣害・火災		

※地域インデックス方式は、市町村ごとの統計単収に基づき共済金を算定するため、農業者の被害状況に応じた補償とはなりません。

令和6年産の加入申し込み期限は5月25日です。申込書の提出は期限内にお願いします。

県内では2年連続で水害が発生しています。頻発する自然災害に備え、大豆共済への加入をご検討ください。



▲河川の氾濫で水が流入し、倒伏した大豆圃場
(令和5年7月18日・五城目町)



▲7月豪雨で雨水が停滞している圃場
(令和5年7月18日・男鹿市)

果樹共済

減収総合一般方式
地域インデックス方式



▶野鳥による食害が多発したリンゴ
(令和5年10月26日・横手市)



▶8月以降の猛暑で日焼けしたリンゴ
(令和5年8月29日・横手市)

加入申し込みは **6月15日**まで

	減収総合一般方式	地域インデックス方式
補償内容	農家ごと、類（早生・中生・晩生の区分）ごとに収穫量が基準収穫量の7・6・5割（選択制）を下回る場合に共済金を支払います。	農林水産統計データを使用し、当年の統計単収が基準統計単収の9・8・7割（選択制）を下回る場合に共済金を支払います。
加入要件	類ごとに5畝以上の栽培	
対象の災害	風水害・ひょう害・雪害など、気象上の原因による災害・病虫害・鳥獣害・火災	

※地域インデックス方式は、統計単収に基づき共済金を算定するため、農業者の被害状況に応じた補償とはなりません。



▲リンゴの樹上に作られたクマ棚
(令和5年10月25日・秋田市)

令和7年産の加入申し込み期限は6月15日です。申込書の提出は期限内にお願いします。

どちらの方式も、花芽の形成期から翌年の収穫期までの補償です。

頻発する自然災害のほか、クマや鳥などの鳥獣害に備えて、果樹共済への加入をご検討ください。



▲4月の断続的な降霜で花そうが全滅したナシ
(令和5年4月28日・潟上市)

新総代 207人が決定

3月11日の総代選挙では、全ての選挙区で候補者が定数と同数になり、207人が無投票当選となりました。新総代は次の方々です。

【任期】令和6年4月1日～令和9年3月31日

鹿角市 (8人)

福島 義彦 (花輪)
金萬 信雄 (花輪)
児玉 信雄 (花輪)
藤田 由廣 (十和田)
小笠原 茂 (十和田)
田口 誠三 (十和田)
浅石 幸二 (八幡平)
阿部 忠良 (八幡平)

小坂町 (1人)

小林 正行

大館市 (12人)

(株)ファーム畠山
代表取締役 畠山 博美 (大館)
石田 義彦 (大館)
安部 晴仁 (大館)
釜谷 重雄 (大館)
平泉 隆義 (大館)
小畑 満義 (大館)
畠山 謙一 (大館)
佐々木 二蔵 (花矢)
羽澤 紀彦 (比内)
渡辺 修一 (比内)
石山 元一 (田代)
高坂 国雄 (田代)

北秋田市 (7人)

佐藤 久三 (鷹巣)
石川 隆雄 (鷹巣)
畠山 金雄 (鷹巣)
笹代 初生 (鷹巣)
(株)あぐり岩偶の里
代表取締役 畠山 隆基 (森吉)
松橋 英捷 (阿仁)
(株)近藤農場
代表取締役 近藤 裕太 (合川)

上小阿仁村 (1人)

柴田 寛三郎

能代市 (8人)

塚本 哲幸 (能代)
大高 敏 (能代)
伊藤 隆一 (能代)
大高 吉秋 (能代)
鎌田 文尋 (能代)
石井 昇 (能代)

安井 唯男 (二ツ井)
堀内 和仁 (二ツ井)

藤里町 (1人)

土佐 正寛

八峰町 (3人)

佐藤 信彦 (峰浜)
福山 正人 (峰浜)
工藤 雅樹 (八森)

三種町 (6人)

板垣 鉄雄 (琴丘)
斎藤 孝光 (琴丘)
近藤 則義 (山本)
池内 金義 (山本)
三浦 泰昭 (八竜)
日諸 重美 (八竜)

男鹿市・大潟村 (7人)

伊藤 淑栄 (男鹿)
平賀 一男 (男鹿)
吉田 陽一 (男鹿)
鈴木 慶美 (男鹿)
高橋 千直 (若美)
進藤 清隆 (若美)
吉元耕業(株)
代表取締役 吉元 清文 (若美)

潟上市 (6人)

川上 孝 (昭和)
菅原 良一 (昭和)
門間 友兄 (飯田川)
(農)安田農園
代表理事 安田 淳一 (天王)
佐藤 清美 (天王)

伊藤 時雄 (天王)

八郎潟町 (2人)

伊藤 一 (秋田)
渡部 敏明 (秋田)

五城目町 (3人)

佐々木 雄幸 (秋田)
畑沢 一 (秋田)
笹川 次男 (秋田)

井川町 (2人)

伊藤 俊郎 (秋田)
藤田 次男 (秋田)

秋田市 (14人)

鎌田 均 (秋田)
古木 仁悦 (秋田)
保坂 正誠 (秋田)
佐藤 祐治 (秋田)
舟木 江清 (秋田)
須田 正勝 (秋田)
石川 彦孝 (秋田)
相場 久一 (秋田)
塚田 治誠 (秋田)
鈴木 誠徳 (河辺)
佐々木 和昭 (河辺)
佐藤 茂 (雄和)
伊藤 敏一 (雄和)
工藤 勇一 (雄和)

由利本荘市 (18人)

工藤 喜勝 (本荘)
鎌田 三代治 (本荘)
猪股 忠三 (本荘)
伊藤 孝弘 (本荘)

佐藤 博美 (矢島)
 相庭 安一 (矢島)
 齋藤 修一 (岩城)
 佐藤 順 (由利)
 木村 要 (由利)
 三浦 誠 (西目)
 佐藤 誠 (鳥海)
 真坂 和都 (鳥海)
 佐藤 保弘 (鳥海)
 佐々木 一徳 (東由利)
 佐々木 雅廣 (東由利)
 正木 修一 (大内)
 鈴木 哲 (大内)
 佐々木 由美 (大内)

にかほ市 (5人)

大須賀 雄治郎 (仁賀保)
 阿部 静夫 (仁賀保)
 佐藤 聡 (金浦)
 佐々木 健 (象潟)
 齋藤 喜信 (象潟)

大仙市 (28人)

渡部 春男 (大曲)
 三浦 正幸 (大曲)
 嶋貫 長行 (大曲)
 東海林 繁 (大曲)
 大友 鉄雄 (大曲)
 川越 慎也 (大曲)
 明野 一雄 (大曲)
 佐藤 良美 (神岡)
 竹原 修悦 (神岡)
 藤原 茂 (西仙北)
 佐原 吉春 (西仙北)
 齋藤 幸雄 (西仙北)
 佐藤 秀世 (西仙北)

高橋 正龍 (中仙)
 渋川 昇榮 (中仙)
 鈴木 次男 (中仙)
 鈴木 耕悦 (中仙)
 進藤 徳明 (協和)
 (有) 弥栄 (協和)
 代表取締役 加藤 弘栄 (協和)
 小松 満 (太田)
 倉田 藤兵衛 (太田)
 煤賀 隆芳 (太田)
 佐々木 信尾 (太田)
 佐々木 幸博 (南外)
 高見 正志 (南外)
 大西 四十二 (仙北)
 佐藤 隆盛 (仙北)
 茂木 忠夫 (仙北)

仙北市 (7人)

菅原 浩 (角館)
 藤枝 誠 (角館)
 田村 久雄 (田沢湖)
 佐々木 定吉 (田沢湖)
 佐藤 昭吾 (田沢湖)
 阿部 重廣 (西木)
 千葉 利数 (西木)

美郷町 (10人)

齊藤 元昭 (六郷)
 飛澤 名臣 (六郷)
 佐々木 光夫 (千畑)
 中村 貞悦 (千畑)
 橘 隆一 (千畑)
 進藤 通生 (千畑)
 半田 新 (仙南)
 高橋 弘悦 (仙南)
 佐藤 博文 (仙南)

横手市 (31人)

伊藤 誠徳 (仙南)
 遠山 一栄 (横手)
 富岡 祥吾 (横手)
 伊藤 一男 (横手)
 高橋 聡 (横手)
 伊藤 武信 (横手)
 小田島 和美 (横手)
 佐々木 勝美 (増田)
 小原 正樹 (増田)
 佐藤 八左衛門 (増田)
 吉水 洋司 (平鹿)
 菅原 忠正 (平鹿)
 (農) はやしざき (平鹿)
 代表理事 福田 眞吾 (平鹿)
 東海林 忠一 (平鹿)
 佐藤 義利 (平鹿)
 伊藤 勇一 (平鹿)
 木村 均 (雄物川)
 岩野 康明 (雄物川)
 佐野 良一 (雄物川)
 小西 均 (雄物川)
 小野 琢哉 (雄物川)
 小野 松治 (雄物川)
 佐藤 政一 (大森)
 佐藤 祐紀 (大森)
 福田 鉄生 (十文字)
 古関 修 (十文字)
 梅津 克義 (十文字)
 小西 與一 (十文字)
 照井 則雄 (山内)
 佐々木 重美 (大雄)
 佐々木 吉一 (大雄)
 高橋 定義 (大雄)

湯沢市 (18人)

新山 博靖 (湯沢)
 佐々木 栄太郎 (湯沢)
 伊藤 友弘 (湯沢)
 高久 義和 (湯沢)
 菅 義人 (湯沢)
 千葉 弥志裕 (湯沢)
 村上 絢一 (湯沢)
 阿部 正 (湯沢)
 佐藤 俊雄 (湯沢)
 高橋 忠雄 (湯沢)
 沓澤 弥 (湯沢)
 藤原 健 (湯沢)
 (株) 雄勝グリーンサービス (湯沢)
 代表取締役 今一 (湯沢)
 石川 和彦 (雄勝)
 由利 幸悦 (雄勝)
 野崎 守 (雄勝)
 高橋 郁夫 (雄勝)
 高橋 新一 (皆瀬)
 中川 徹 (皆瀬)
 阿部 敏雄 (皆瀬)
 (同) フォレストファーム (皆瀬)
 代表社員 武田 信宏 (皆瀬)

羽後町 (8人)

齋藤 伸一 (大森)
 佐藤 一志 (大森)
 小野 浩二 (大森)
 佐藤 信 (大森)
 武田 文夫 (大森)

東成瀬村 (1人)

佐々木 義夫 (大雄)

杜仲の葉を与え 肉の柔らかかさ増す

大仙市 有限会社 佐々木農場

知りたい!
秋田の特産

Vol.12 杜仲豚



農場内の写真=佐々木農場提供

大仙市の有限会社佐々木農場で飼養される「杜仲豚^{とちゅうとん}」。さっぱりして胃もたれしない脂身で、柔らかい歯ごたえが特徴です。現在は月48頭を飼養し、週に8頭を出荷しています。種豚や肉豚も合わせて、8千頭ほどを管理します。

杜仲豚と一般的な豚の違いは餌。同市中仙産の杜仲の葉を乾燥して粉碎し、配合飼料に混ぜることで柔らかい肉質になります。同農場の新田進代表（45）は「冷めても柔らかいので弁当のおかずにぴったり。高齢者や子供でもかみ切れる」と説明します。

杜仲は中国原産の落葉高木で、樹皮は漢方薬、葉は健康茶の原料として利用されています。中仙地区では昭和61年に転作物物として栽培が始まり、同地区の特産として杜仲茶などが販売されています。

杜仲豚は、130日齢までは通常の管理と変わりません。130日齢ごろから、ビニールハウス（7坪×13坪）の豚舎に12頭ほどを移動させ、広々としたスペースでストレスなく飼養します。一般的な肉豚として出荷する場合は、同じ広さで45頭を管理するとい



130日齢を過ぎた豚の中から選定し、杜仲の葉を混ぜた配合飼料を与えます



子豚は寒さに弱いため、ヒーターなどで室温を30度に保ちます



「同業者もおいしいと言って食べてくれる」と新田代表



出荷後は90度以上の湯で殺菌洗浄します



飼料に混ぜる中仙産の杜仲の葉

特産を共に守る



一般社団法人
大仙市観光物産協会
常務理事 兼 事務局長
五十嵐 秀美さん

杜仲豚は豚特有の臭みがなく肉の締まりが良いため、スライスしても食べ応えがあり、女性に人気があります。

県内での販売が主で、大仙市内の販売額は順調に推移しています。

今後も生産を続けてもらい、杜仲豚の良さを一緒に広めていきたいです。

ます。杜仲豚の餌には1頭当たり80gの杜仲の葉を混ぜ、170日齢まで給餌します。「試行を重ねて、この量にたどり着いた。80g以下にすると、一般的な豚肉の柔らかさと変わらなくなる」と話します。新田代表は、早朝に出荷作業を行い、日中の管理は従業員12人が担当しています。病気や獣害対策には細心の注意を払い、外部から菌を持ち込まないように人工授精で繁殖させます。また、豚舎の周囲を3層の防護柵で囲むことでイノシシやクマの侵入を防止。昨年はクマの被害が県内でも多発しましたが、同農場では被害がありませんでした。

食肉処理は株式会社秋田県食肉

■16頁に関連記事

流通公社で行い、肉のわかば大曲店や株式会社IMI（ポルミート）に卸しています。「焼いて塩コショウで食べるシンプルな味付けが一番おいしい」と新田代表。焼いて何も付けずに食べても肉のうまみがあり、脂はくどくないため、いくらでも食べられるといいます。消費者に喜ばれる杜仲豚ですが、杜仲の葉は値段が高く、餌代は3年前より倍のコストがかかっています。元々5軒ほどで生産していましたが、現在は同農場のみが飼養を続けています。「頭数は増やせないのが多くは出荷できないが、たくさんの方に食べてもらいたい」と期待します。

鹿角市

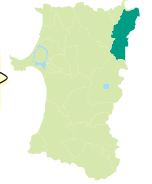

農業で豊かな第二の人生を

米村信男さん

「体力には自信があり、あと20年は現役で働きたいと考えて農業の道に進んだ」と話す鹿角市花輪の米村信男さん（60）。令和4年に早期退職し、翌年からキュウリ10㍓を栽培しています。

米村さんは「定年まで会社勤めをすることに疑問を感じていたとき、近隣農家が高齢でも元気で楽しそうに農業をしていることに気が付いた」と振り返ります。退職後は近隣農家で半年間の研修を経て就農。栽培品目

は収益率と市場評価が高いキュウリを選びました。栽培では病害虫防除を重要視しています。散布に使うマルチスプレーヤーには静電ノズルを装着。一般的なノズルより薬剤の付着率が高く、葉裏まで均一に届きます。

今年はずいぶん12㍓も作付ける予定です。「しっかりと計画を立てて実績を出し、家族を安心させたい。時間を見つけて、会社員のときに行けなかった家族旅行ができた」とほほ笑みます。



▲静電ノズルについて説明する米村さん

農機具共済や園芸施設共済、収入保険に加入し、NOSAI部長も務める米村さん。「農業保険のおかげで安心して営農できている。これからも地域の仲間と農業に取り組み、生涯現役で頑張りたい」と意欲的です。

あきた村だより

北秋田市

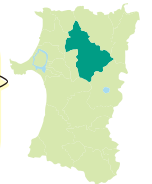

独自ブランド

「松尾牛」の角煮

株式会社松尾

自社牧場約10㍓で、独自ブランド「松尾牛」を肥育する北秋田市松葉町の株式会社松尾。すね肉などを長時間煮込んだ「松尾乃牛肉角煮」を製造しています。

醤油味の一品で、肉の繊維と濃いうまみを強く感じるすることができます。松尾和香共同代表取締役（47）は「箸で切れるほど軟らかい」と説明します。

同社の前身は精肉販売店で、角煮は50年以上親しまれていきます。全国へ届けられるようにと、先代が加工品開発に取り組み、平成26年に商品化。「懐か

しい味が食べたいと、県外に住む地元出身の方から発送の依頼が多い」と話します。

運営する「レストランまつお」で提供するほか、併設の精肉販売店「肉のまつお」で1袋180㍓税込み1296円で販売。同社ホームページや道の駅たかのすでも購入できます。

「各地のイベントにキッチンカーで出店しているので、見かけた際はぜひ味わってほしい」と勧めます。



▶「子供からお年寄りまで親しまれている味」と松尾代表

読者プレゼント

詳しくは14頁をご覧ください。



▶軟らかく、食べ応えがあります

住所：北秋田市松葉町8-14
TEL：0186-62-1012
営業時間：午前9時～午後6時
定休日：年末年始

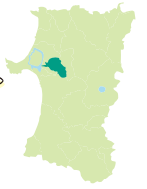

五城目町

秋田米のうまさ 郷土食で広める

石川次夫さん

されました。

「郷土料理いしかわ」を五城目町東磯ノ目で28年営んでいる石川次夫さん(67)は、長さが3分の1のきりたんぼ「ミニつ子たんぼ」を製造しています。作り方は通常のきりたんぼと同じ。米を炊いて潰し、整形して焼きます。1個の長さは5センチほどで、切り口を焼き付けることで鍋に入れても煮崩れしません。

鍋で煮込むと、内側から鍋スープをたっぷり吸い、小籠包のように口の中にスープが広がります。このひと工夫がきっかけとなり、平成30年に商標登録

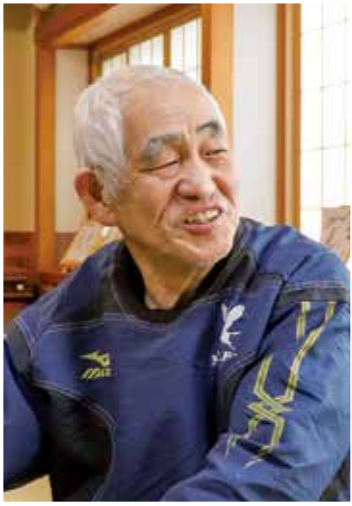

▲「1人用の鍋に重宝する」と石川さん



▲きりたんぼ鍋セットは1人前税抜き1,500円

原材料の米は、同町や近隣の市町村の生産者から直接仕入れます。石川さんは「炊いた米の練り潰しを最小限にし、粒を残すことで、米のうまみや甘さを感じる」ことができる。県産米のおいしさを知ってもらおうきっかけになれば」と話します。現在は、息子の大作さん(42)と二人三脚で経営に励んでいます。「1日の製造は千本ほど。多くは作れないが、おいしいと言ってもらえる商品を作り続けたい」と張り切ります。

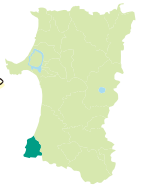
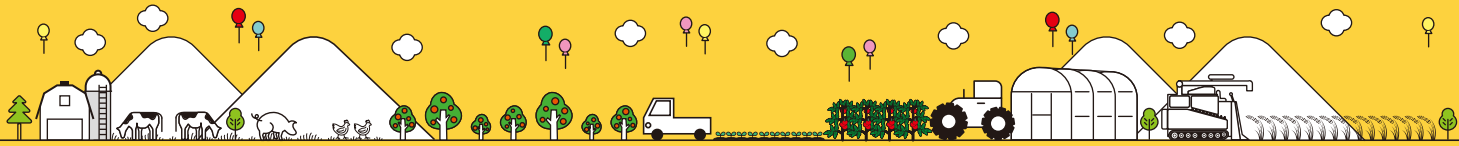

にかほ市

ハタハタ堆肥で食味向上

土門和巳さん

にかほ市立居地地区で水稻3・8畝を手がける土門和巳さん(60)は、ハタハタの廃棄部分を発酵させて堆肥にしたボカシ肥料を使い、食味値の向上を実現しています。

土門さんは仁賀保有機農業研究会に所属。食味に重要な土作りに力を入れ、農薬や化学肥料に頼らない米作りに取り組んでいます。

ボカシ肥料は平成21年から使い始めました。「地元で取れるハタハタの頭や尾、骨などのア

ラを肥料に使えないか」と肥料会社から打診されたことがきっかけでした。

肥料会社が製造したボカシ肥料を耕起作業前の4月に「コシヒカリ」の圃場へ散布。圃場条件に合わせて散布量は調整しています。土門さんは「収量は年々安定してきた。農業を継いだとき、米の食味値は平均65〜70点だったが、現在は80点台と高い水準を維持している」と胸を張ります。

同研究会は「はたはたまい鱒米」として商標登録し、はたはたまい口コミで販



▲「『おいしい』という声が増えてきてうれしい」と土門さん

路を拡大。29年からは、コイのアラをボカシ肥料にして「ササニシキ」を栽培した「恋の舞」も手がけています。「今後も研究会メンバーと趣向を凝らしながら食味の向上に励みたい」と意気込みます。



補助金の交付を受けて 固定資産を取得したとき

Q 私は個人経営の稲作農家です。今年4月に国から補助金の交付を受けて農機具を購入しました。

この場合、交付を受けた補助金は農業所得の収入金額となりますか。なお、この補助金は返還を要しないことが確定しています。

A 所得税法（第42条）では、固定資産の取得または改良に充てるために国などから国庫補助

金等の交付を受け、交付を受けた年中にこれらの補助金でその交付目的に沿った固定資産の取得または改良をした場合には、その補助金を返還する必要がないことがその年の12月末までに確定した場合に限り、収入金額に算入しないこととされています。

よって、ご質問の補助金は農業の収入金額に算入しないこととなりますが、その農機具の減価償却費については、実際に取得に要した金額から補助金相当額を控除した金額（自己が負担した金額）を取得価額として計算することになります。

また、この規定の適用を受ける場合は、確定申告書にその旨の記載をして提出する必要があります。

詳しくは、国税相談専用ダイヤル（0570-00-5901）にお尋ねいただくか、お近くの税務署へご相談、お問い合わせください。

（秋田南税務署）

プレゼントクイズ

農機具共済の新免責基準が適用されるのは、何月何日以降の加入からでしょう（2頁参照）。正解者の中から抽選で4人の方に、12頁で紹介した「松尾乃牛肉角煮」をプレゼントします。

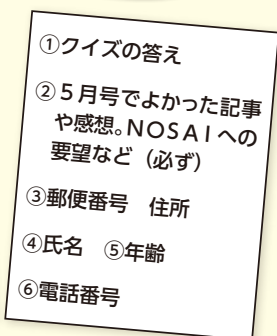
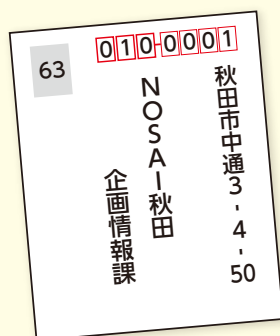

【応募締切】

令和6年5月17日(金) 消印有効

当選者の発表は商品の発送をもって代えさせていただきます。前号の答えは「57」でした。

組合ホームページからも応募できます。必要事項と、「ご用件」欄に①答え②感想や要望③年齢を入力の上、送信して下さい。



高橋 澄奈さん(20)
～ 湯沢市 ～

地元の良さをカメラに

キラキラ こまごま

湯沢市皆瀬の特別養護老人ホーム「ふれあいの里」に勤務しています。職場は和気あいあい、みんな仲良く、一緒に暮らしているような感じで働いています。

高校生の時はバドミントン部に所属していました。今でも、顧問の先生に呼ばれて、指導に行くことがあります。最近では職場の同僚に誘われてマラソンにも挑戦しています。

趣味はカメラで、地元の風景を撮っています。湯沢市の良さをきれいな風景写真で全国の人にPRできたらいいなと思っています。

NOSAI からの お知らせ



よろしく願います

令和6年4月1日付で職員を採用しました。

◆県北家畜診療所

獣医師 與齊雄飛

◆県南家畜診療所

獣医師 本橋寛崇

お世話になりました

令和6年3月31日付で職員が退職しました。

()内は旧所属 ※は再雇用

木村雄司(参事)

田中寿(北秋田山本支所長)

小野寺茂良(雄勝支所長) ※

藤原嘉幸(雄勝支所次長兼農産課

長) ※

太田和広(家畜診療センター長兼

県南家畜診療所長)

品田文枝(中央部家畜診療所主査)

獣医師養成確保修学資金給付 事業に係る奨学生を募集します

組合の診療職職員としての就職を希望し、獣医系大学に在籍する学生に対して修学資金を給付します。

令和6年度の募集人数は2人です。詳細は組合ホームページをご覧ください



県内3支所を検討中です

組合が将来にわたって安定的に事業を実施できるように、組合運営体制の効率化・合理化を目指して組織再編の検討を重ねています。

現時点では、7支所を3支所(県北、中央、県南)に統合し、当分の間は各支所に1出張所を置くという構想です(下図)。実施時期などの詳細については、今後お知らせしていく予定です。

支所から本所への業務集約、デジタル技術の活用などにより、組合員の皆さまにご迷惑をおかけすることのないよう取り組んでまいりますので、ご理解をお願いいたします。

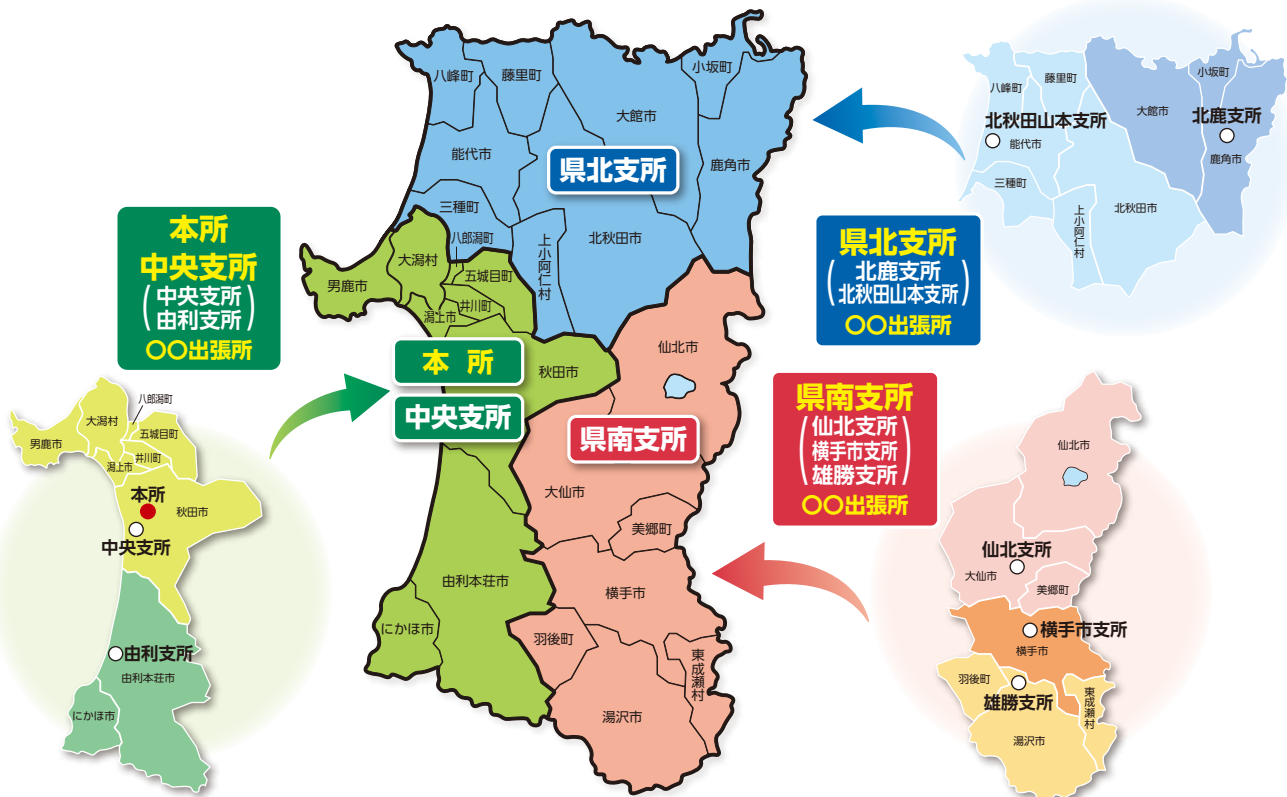

NOSAIへの お問い合わせは

本所 TEL 018-884-5222
北鹿支所 TEL 0186-23-7401
北秋田山本支所 TEL 0185-54-5540
中央支所 TEL 018-865-1701

由利支所 TEL 0184-24-3301
仙北支所 TEL 0187-63-1066
横手市支所 TEL 0182-32-4150
雄勝支所 TEL 0183-73-7131

秋田の特産品で

んめ!

をお届け

その12



山菜ロール照り焼き

材料

杜仲豚のバラ肉スライス200g、お好みの山菜（ギョウジャニンニク、タラノメなど）200g、片栗粉適量、サラダ油少々、醤油50cc、みりん50cc、山椒の粉少々

作り方

- ①山菜を食べやすい大きさに切る
- ②バラ肉に片栗粉を軽くまぶして、山菜に巻き付けていく
- ③熱したフライパンにサラダ油をひき、②を並べて表面全体に軽く焦げ目を付ける
- ④醤油、みりんを加えて肉に絡めるように煮詰め、最後に山椒の粉を振って完成



肩ロース甘酒味噌漬け焼き

材料

杜仲豚の肩ロース200g、味噌100g、甘酒200cc、おろし生姜20g、万能ネギ1束

作り方

- ①味噌、甘酒、生姜をよく混ぜて肩ロースを漬け込み一晩寝かせる。甘酒の酵素が肉を軟らかくする
- ②肉を取り出し、フライパンで両面に焼き色を付けたら、漬け込んだタレも加えて絡める
- ③器に盛り付け、刻んだ万能ネギを散らして完成



ヒレ肉の一口カツ

材料

杜仲豚のヒレ肉200g、小麦粉50g、パン粉200g、卵1個、塩少々、コショウ少々、サラダ油適量、フキノトウ3～4個、ばっけ味噌（味噌200g、みりん20cc、料理酒20cc、砂糖30g）

作り方

- ①熱湯で1分ほど茹でたフキノトウを冷水にとり、水気を絞ってみじん切りにする
- ②ばっけ味噌の調味料を全て鍋に入れて火にかけて、沸いてくるまでへらでよく混ぜる。冷めたら①を加える
- ③ヒレ肉を一口大に切る。塩、コショウを振って、小麦粉、溶き卵、パン粉の順にまぶし付ける
- ④サラダ油を180℃ほどに熱し③を揚げていく。1～2分で色付いたら取り出し、ばっけ味噌を添えて完成



杜仲茶しゃぶしゃぶ

材料

杜仲豚のロース薄切り200g、杜仲茶800cc、塩少々、タレ（醤油50cc、みりん30cc、おろしニンニク10g、ごま油5g、酢50cc）

作り方

- ①タレの調味料を全て合わせておく
- ②杜仲茶を沸かし塩少々を加え、ロース肉をくぐらせてタレをつけていただく

杜仲豚

大仙市中仙地区の特産・杜仲の葉を給餌しています。さっぱりした脂身と柔らかい肉質が特徴です。



■10頁に関連記事

監修



隠家あわい

店主 富岡 誠さん

秋田の旬の食材を使った料理を提供する小料理店「隠家あわい」店主。「あきた郷土作物研究会」会員



秋田市高陽幸町5-15
☎018-823-3251

営業時間／
17:30～22:30

※昼は要予約

定休日／日曜日