

秋田県農業共済組合広報紙

# NOSAI

あきた

2026  
vol.27

備えの種をまこう。



特集

複合経営に  
挑む家族

第6回  
通常総代会

# 農地を守り地域に貢献 省力化し効率的な複合経営



羽後町

佐々木

一さん  
春美さん  
巧さん



▲鎌を使い、アスパラガスを取穫する巧さん。生育は順調で収量が増加しました

出羽山麓に位置し、緩やかな傾斜地が広がる羽後町上<sup>かみとうまち</sup>到<sup>とう</sup>米<sup>まい</sup>地区。同地区の佐々木一さん（64）は、妻の春美さん（64）と共に、水稲14<sup>ハ</sup>畝<sup>ハ</sup>、シイタケ1万2千床、ミニトマトを72坪のビニールハウス1棟で生産します。息子の巧さん（39）はアスパラガスを25<sup>ハ</sup>坪<sup>ハ</sup>で栽培するほか、水稲の刈り取りと乾燥調製を約3<sup>ハ</sup>畝<sup>ハ</sup>受託。品目ごとに担当を決め、責任を持って農作業に当たります。

## 複合経営で周年農業を实践

水稲は「あきたこまちR」や「たつこもち」などを手がけ、55筆に作付け。一さんは「露地でプール育苗を行い、密苗と疎植栽培で箱数を減らし、春作業を軽減した」と話します。圃場のデータを基に、施肥量を自動で調節する田植え機を使用。品質安定を図り、8割が系統出荷です。

異常気象などが原因の予期せぬ減収に備え、令和3年から収

入保険に加入。近年は水田が冠水するほどの大雨が降り、不安が拭えません。継続加入し、安心して営農に励みます。

シイタケは、菌床が乾かないよう湿度管理を重視。11月初めから5月上旬まで収穫します。発生する芽数を抑え、肉厚な良品に育てます。原材料や燃料代の高騰が著しく、規模縮小を計画中です。



▶菌床からシイタケを取穫する一さん

## こまめな防除で病害虫抑止

ミニトマトは「アンジェレ」を生産。春美さんは「日々丁寧に観察し、気になる箇所があれ



▶ミニトマトに灌水する春美さん。根元に水を与えます



「ばすぐに消毒する」と話し、病虫害予防に余念がありません。化成肥料を使わず、骨粉や鶏ふんなどを施肥しています。契約栽培のため、全量をJAこまちに出荷。アンジェレはへたを付けないで収穫するので、省力化につながっています。

巧さんはアスパラガス「ウェルカム」を導入。株の根元から50センチほどまで枝を刈り取って風通しを良くし、病害を予防します。茎枯病を特に警戒し、雨上がりには迅速に殺菌剤を散布。「昨年は立茎が順調に進み、株に養分が十分蓄えられたので今

年産の収量が増えた」と話し、春採りは5月中旬まで収穫しました。夏採りは6月下旬から9月下旬の予定です。

### 法人の水稲防除に出務

一さんと巧さんは、農事組合法人アグリPRO田代（小坂龍一代代表理事、構成員5人）に所属。産業用無人ヘリコプターや農業用ドローンを使い、水稲の病虫害防除を請け負います。同地区を主体に、延べ300軒散布。巧さんは「適期に防除できるように天気予報を綿密に確認し、スケジュールを組む」と話します。

佐々木家では、農繁期の労働力不足が課題です。手がける水田は30ア区画が多く、60アに合筆を検討します。また、春美さんは規格外品や山菜を使った加工販売を構想中です。一さんは「地域の農地を守るため、さらなる省力化を進める。適した農法を見極め、多角的経営をしたい」と前向きです。

## 表紙の紹介



<巧さん・舞子さん夫妻のお子さん>

佐々木 <sup>しゅうと</sup> 柊都さん (10)  
ちせさん (7)  
<sup>とうま</sup> 桐真さん (5)

左から柊都さん、祖母 春美さん、祖父 一さん、ちせさん、桐真さん、父 巧さん

柊都さんとちせさんは極真空手を習い、練習を頑張っています。桐真さんはかっこいいロボットを作って遊ぶことに夢中です。3人はご家族が育てた新鮮なミニトマトやお米が大好き！自転車に乗って元気に走り回る仲良しきょうだいです。



# 第6回通常総代会

## 全10議案可決承認

第6回通常総代会が6月12日、ホテルメトロポリタン秋田で開催されました。総代総数204人のうち、本人出席109人、書面出席93人で出席率は99%でした。

開会に先立ち、齋藤実組合長が「昨年産の水稻については、6月以降高温で経過し、7月は降雨不足で渇水が発生。8月と9月には局所的な大雨に見舞われるなどの影響があったものの、県全体の作況単収指数は『103』となった。また、今年1月からの大雪による当県の農業関連被害額は、17億7千万円を超えた。頻発する気象災害が想定される中、農業者のセーフティネットとして、NOSAIの役割が重要性を増している。無保険者を出さないことが社会的責務」と報告。続いて、今年度の事業推進体制などについて述べた上で「農業者の営農継続の一助となることを使命とし、農業保険制度の加入推進に取り組む。ガバナンスおよびコンプライアンス体制の強化に努め、業務運営の効率化を図り、目標達成に向け役員一丸となって推進に努める」と挨拶しました。

議長には大館市の石田義彦総代が選任され、令和7年度事業実績報告や令和8年度事業計画など10議案を審議し、全議案が可決承認されました。



齋藤 実 組合長



議長  
石田 義彦 総代

### 提出議案

#### 議案第1号

令和7年度事業報告書、財産目録、貸借対照表、損益計算書、剰余金処分案及び不足金処理案について

#### 議案第2号

令和8年度事業計画及び収支予算について

#### 議案第3号

令和8年度事務費賦課額、賦課方法及び徴収方法について

#### 議案第4号

役員、顧問、損害評価会委員及び共済部長に対する報酬について

#### 議案第5号

特別積立金の取崩しについて

#### 議案第6号

借入金最高限度額について

#### 議案第7号

余裕金の運用先について

#### 議案第8号

事業規程の一部変更について

#### 議案第9号

秋田県農業共済組合における実施体制の改善計画について

#### 議案第10号

附帯決議について

# 令和7年度 事業報告

## 農業共済事業実績

総共済金額 1兆498億円

支払共済金 20億1,026万円

事業名		引受数	共済金額 (千円)	事故数	支払共済金 (千円)
農作物	水 稲	38,814ha	33,065,283	5,954ha	691,280
	麦	32ha	1,323	9ha	51
家 畜	死亡廃用	144,908頭	12,825,439	1,149頭	84,629
	疾病傷害	15,066頭	470,768	11,430件	128,827
果 樹	りんご	173ha	378,106	29ha	17,633
	ぶどう	5ha	27,711	0.5ha	412
	なし	26ha	140,157	20ha	5,902
	おうとう	13ha	81,901	12ha	28,880
畑作物	大 豆	1,995ha	499,651	1,185ha	75,955
	ホ ッ プ	17ha	64,265	2ha	1,454
園 芸 施 設		27,485棟	16,814,959	927棟	187,843
建 物		81,189棟	852,019,680	936棟	635,889
農 機 具		39,606台	133,387,850	906台	151,500
保管中農産物補償		68口	68,000	0口	0
合 計			1,049,845,093		2,010,255

## 収入保険事業実績

令和6年度 加入経営体	令和7年度支払実績 ※1				令和7年度加入実績 ※2			つなぎ融資実績 ※3	
	件数	保険金	特約補填金	支払計 (千円)	個人	法人	計 (経営体)	件数	融資額 (千円)
2,725	174	178,185	135,283	313,468	2,332	460	2,792	28	93,600

※1 令和6年加入経営体が対象。支払月を令和7年2月～令和8年3月で集計

※2 令和7年4月～令和8年3月で集計

※3 融資月を令和7年8月～令和8年3月で集計

保管中農産物補償共済について、詳しくは9頁をご参照ください

推進を続けたい。

これまで保管中農産物補償共済に移行した経緯があり、昨年度は加入がなかった。また、同管内ではカントリーエレベーターの利用率が高い。ご自身の倉庫に米などを保管する方々の把握に努め、今後も加入

**A** これまで保管中農産物補償共済に加入していた方が収入保

険に移行した経緯があり、昨年度は加入がなかった。また、同管内ではカントリーエレベーターの利用率が高い。ご自身の倉庫に米などを保管する方々の把握に努め、今後も加入

**Q** 保管中農産物補償共済について、令和7年度は由利支所管内で加入がない。同管内では大雨による水害が発生しているため、積極的な推進をするべきではないか。



梅津 克義 総代  
(横手市)



主な質疑応答

# 令和8年度 事業計画と予算

事業名		引受数	共済金額(千円)
農作物	水 稲	39,100ha	43,041,000
	麦	32ha	1,404
家 畜	死亡廃用	148,196頭	13,168,560
	疾病傷害	14,976頭	467,850
果 樹	りんご	162ha	358,000
	ぶどう	5ha	29,100
	なし	24ha	134,400
	おうとう	12ha	79,100
畑作物	大豆	2,006ha	570,400
	ホップ	15ha	62,400
園芸施設		27,530棟	17,219,570
建 物		79,560棟	837,930,000
農 機 具		38,900台	131,890,000
保管中農産物補償		70口	70,000
合 計			1,045,021,784

収入保険	2,810経営体
------	----------

## 事業計画

¥ 総共済金額 1兆450億円

生産資材の価格が高騰する不安定な生産現場に加え、気候変動による自然災害が頻発しています。組合では、農業者の経営展開に即したセーフティネットを提供し、NOSA Iとしての機能を発揮できるように、引受の目標は総共済金額1兆450億円としました。事業面では、収入保険について2,810経営体を加入目標に設定し、併せて農業共済の普及も行う農業保険の周知活動を徹底します。組合運営については常に経費節減に努めながら、農家・組合員へのサービスが低下しないよう、効率的かつ適正な運営を図ってまいります。

## 業務収支予算

¥ 予算額 25億7,017万円

### 収入の部

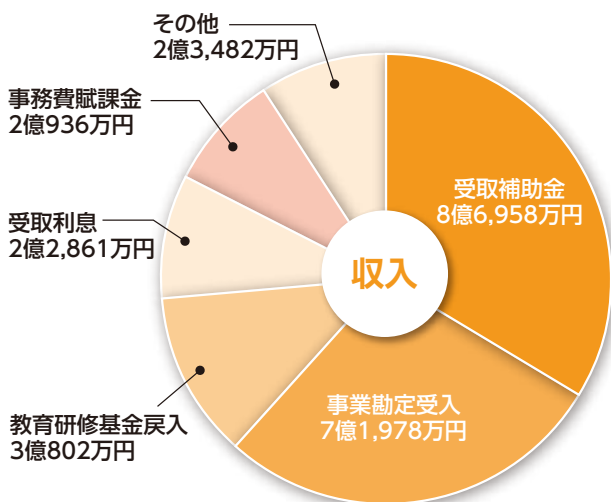

- 受取補助金…国から交付される事業運営費
- 事業勘定受入…建物・農機具・保管中農産物補償共済の事務費賦課金、損害防止事業のための特別積立金の取り崩し金
- 教育研修基金戻入…教育研修基金の廃止により戻入
- 受取利息…有価証券などの受取利息

### 支出の部

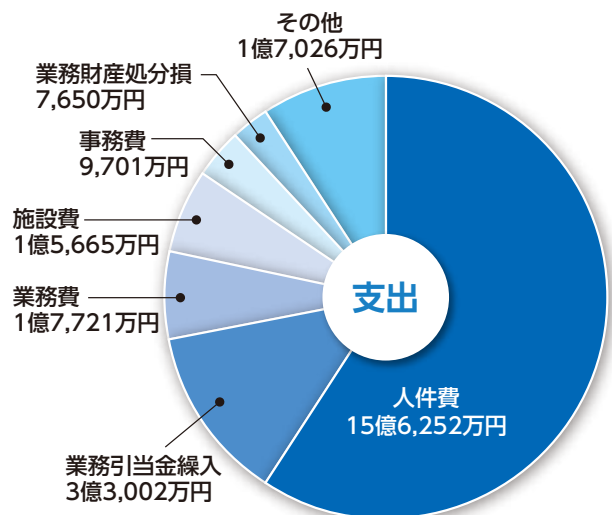

- 人件費…役員報酬、職員給与、法定福利費など
- 業務引当金繰入…教育研修基金の積立金を繰入
- 業務費…共済部長手当、会議に要する費用など
- 施設費…事務所管理の光熱費、公用車燃料代など
- 事務費…通信費、図書印刷費、口座振替手数料など
- 業務財産処分損…旧県北家畜診療所ほか解体費用

## ◆総代定数

(令和9年4月1日 改選) 207人 → 176人

選挙区	総代定数(人)
鹿角市、小坂町	7
大館市	10
北秋田市、上小阿仁村	7
能代市 榊、扇淵、東雲、浅内、常盤、桧山、鶴形地区	5
能代市 二ツ井町地区、八峰町、藤里町	5
三種町	6
男鹿市、大潟村	6
五城目町、八郎潟町、井川町	5
潟上市	5
秋田市 秋田地区	7
秋田市 河辺、雄和地区	4
由利本荘市 本荘・西目・東由利地区	6
由利本荘市 由利・矢島・鳥海地区	5
由利本荘市 大内・岩城地区	4
にかほ市 仁賀保・金浦・象潟地区	4
大仙市 大曲地区	6
大仙市 中仙、仙北、太田地区	10
大仙市 神岡、南外、西仙北、協和地区	9
仙北市 角館、西木、田沢湖地区	6
美郷町 六郷、仙南、干畑地区	9
横手市 横手、山内地区	7
横手市 増田、十文字地区	6
横手市 平鹿、大雄地区	7
横手市 雄物川、大森地区	7
湯沢市 湯沢、雄勝地区	9
湯沢市 稲川、皆瀬地区、東成瀬村	7
羽後町	7
計	176

# 総代および理事定数が変わります

農業情勢の変化に伴う組合員数や共済資源の減少が続いています。本組合における実施体制の改善計画に基づき、業務効率化の観点から、次期改選より総代および理事の定数変更が決定されました。

総代定数については、これまでの基準（組合員300人に対し1人）に基づいた削減とし、理事定数についても組合員数の動向を勘案した削減としています。

## ◆役員定数

(令和9年6月1日 改選) 理事 23人 → 18人 監事 3人 → 3人

地域名	理事(人)	監事(人)
鹿角市、小坂町	1	1
大館市	1	
北秋田市、上小阿仁村、能代市、八峰町、藤里町、三種町	2	
男鹿市、五城目町、八郎潟町、井川町、潟上市、秋田市、大潟村	3	1
由利本荘市、にかほ市	2	
大仙市、仙北市、美郷町	4	1
横手市	3	
湯沢市、羽後町、東成瀬村	2	
計	18	3

# 建物共済

## 大雨や落雷にご用心



令和7年8月には、県内の広い範囲で落雷が多発しました。また、9月には北秋田市や仙北市などで大雨に見舞われ、洪水が発生。住宅や農作業場が浸水する被害がありました。

補償範囲は加入内容によって異なります。あなたの備えは万全か、確認してみましょう。

### ◆水害は総合共済で備えよう

大雨による水害は、火災共済で補償できません。総合共済への加入が必要です。

総合共済では水害のほか、風害、雪害などの自然災害、土砂崩れや地滑りを補償します。地震、噴火、津波の場合には建物の5%以上の損害で支払対象になります。

老朽化が原因の破損は対象外です。

### ◆補償範囲のご確認を

落雷で生じた損害は、火災共済または総合共済で補償できます。もしも被害に遭った際は、速やかに組合までご連絡ください。職員が伺うまで破損した製品を廃棄せず、保管しておくようお願いいたします。損害が確認できなければ、共済金が支払われませんのでご注意ください。

ボイラー、アンテナ、エアコン、換気扇、給水ポンプ、電動シャッターなど建物に付属した機械設備は、建物の補償で取り扱います。

一方でテレビ、電話機、冷蔵庫など生活用品で移動可能なものは、付属設備ではありません。建物本体に加え、「家具類」を含むことで補償されます。



資産部 資産部長  
櫻庭 友巳

## 建物共済証券で、あなたの加入内容をチェックしよう

証券は、共済責任期間開始（補償が始まる日）の翌月下旬に発送しています。令和6年6月加入分から、はがきタイプに変わりました。お手元にご用意し、内容を見てみましょう。

建物共済証券										1 / 1 頁																						
〒 012-3456 住所 ○○市○○字○○123 氏名 農 太 郎 様				発行年月日： 令和 8 年 ○ 月 ○ 日 証券番号 第 08-67890123-001 号 共済関係の成立年月日 令和 8 年 ○ 月 ○ 日																												
(01-2345-67890123)										秋田県秋田市中通3丁目4-50																						
建物共済約款及び特約条項に従い、下記のとおり建物共済契約を締結し、その証として共済証券を発行します。										秋田県農業共済組合																						
<table border="1"> <tr> <th colspan="3">共済責任期間</th> <th>自動継続</th> <th>合計共済金額</th> <th>合計共済掛金等</th> <th>納入方法</th> </tr> <tr> <td>開始</td> <td>令和8年○月○日16時より</td> <td>期間</td> <td>9回</td> <td>3,500万円</td> <td>47,750円</td> <td>引落</td> </tr> <tr> <td>終了</td> <td>令和9年○月○日16時まで</td> <td>12ヶ月</td> <td></td> <td></td> <td></td> <td></td> </tr> </table>										共済責任期間			自動継続	合計共済金額	合計共済掛金等	納入方法	開始	令和8年○月○日16時より	期間	9回	3,500万円	47,750円	引落	終了	令和9年○月○日16時まで	12ヶ月					組合長理事 齋藤 実	
共済責任期間			自動継続	合計共済金額	合計共済掛金等	納入方法																										
開始	令和8年○月○日16時より	期間	9回	3,500万円	47,750円	引落																										
終了	令和9年○月○日16時まで	12ヶ月																														
建物番号	共済種類	用途	建物の構造及び建物の所在地		建物の延面積 (㎡)	特約				補償範囲				共済金額 (万円)			管理物件	備考														
			造	葺		建	新	臨	不	小	家	小	建	家	小	計																
1	火災	住宅	一般	垂鉛	2	231	付	無	無	無	無	無	無	3,000			3,000	無														
2	総合	農作業場	一般	垂鉛	2	103	付	無	無	無	無	無	無	500			500	無														

火災共済と総合共済どちらに加入していますか

住宅にご加入の場合、家具類の補償を「含」んでいますか

# 収穫後の作物を守るためには 保管中農産物 補償共済

収穫後の作物は、収穫共済で補償できません。保管中農産物補償共済は建物に保管中や、出荷するために運送中の農産物に対する補償です。偶然の事故から作物を守りましょう。

## ◆補償対象

農作物共済（米・麦）、畑作物共済（大豆・ホップ）、果樹共済（りんご・ぶどう・なし・おうとう）に加入している品目のうち、加入者が選択した農産物に限ります。ただし、他人から預かった農産物は対象外です。

## ◆補償期間と契約条件

収穫後一時的に保管する期間を補償するAタイプ（連続した120日間）と、年間を通して補償するBタイプ（1年間）の2種類があります。1品目につき、1口あたり100万円を補償します。なお、加入する口数に上限はありません。

## ◆補償される事故と範囲

- ① 収穫後、農作業場や倉庫などに保管中（乾燥・調整などの作業中を含む）の場合
- ア. 火災
  - イ. 落雷
  - ウ. 破裂または爆発
  - エ. 建物外部からの物体の落下、飛来、衝突、接触または倒壊
  - オ. 建物内部での車両またはその積載物の衝突または接触
  - カ. 給排水設備に発生した事故または加入者以外の者が占有する戸室で発生した事故に伴う漏水、放水または出水による水ぬれ
  - キ. 盗難（未遂を含む）による盗取またはき損、汚損
  - ク. 騒乱およびこれに類似の集団行動に伴う暴力行為または破壊行為
  - ケ. 自然災害（風水害、雪害、土砂崩れ、崖崩れ、地滑り、地震、噴火および津波ほか）
- ※鳥獣害は対象となりません
- ② 保管場所や出荷先への運送中の場合（運送業者による運送中の事故は対象外）
- ア. 火災
  - イ. 破裂または爆発
  - ウ. 衝突、墜落および転覆（荷崩れを除く）

## ◆加入のめやす（水稻玄米の場合）

例 玄米を米袋30<sup>キロ</sup>入りで倉庫などへ300袋保管する場合

保管予定数量	単位当たり共済金額	補償金額
9,000 <sup>キロ</sup>	× 242円※	= 2,178,000円

加入する口数は、2口（200万円）がめやすとなります。1口当たりの掛金はAタイプで2,500円、Bタイプで6,500円です。



資産部 資産課長  
加藤 健吾

※単位当たり共済金額は、農作物共済、畑作物共済、果樹共済において年産ごとに農林水産大臣が定める1<sup>キロ</sup>当たり共済金額の最高額を使用します

建物共済と保管中農産物補償共済について、詳しくは各支所資産課へお問い合わせください

● 県北支所資産課 0186-84-8377 ● 中央支所資産課 018-874-7385 ● 県南支所資産課 0187-66-9112



vol.2 マイタケ

# 独自ブランドで安定生産確立 高品質を追求し続ける

能代市 吉田きのご工房

作り手の物語

A Maker's Story



きりたんぼ鍋やだまこ鍋などに欠かせないマイタケ。秋から冬にかけて、特に人気の高いキノコです。マイタケの菌は他のキノコに比べ非常に弱く、雑菌が繁殖しやすいため生産が難しいといえます。

能代市落合の吉田きのご工房（パート3人）では、マイタケの菌床栽培に取り組んでいます。酪農を営んでいた畜舎を活用し、平成9年に手がけ始めました。秋田県森林技術センター（現・秋田県林業研究研修センター）との共同研究を行い、安定した収量が確保できる独自の種菌を開発しました。

同工房は通年栽培を実践し「香りの舞」のブランド名で販売。年間の生産量は、1000CCの瓶で6万本です。JAあきた白神と株式会社能代青果地方卸売市場を主体に、イオン能代店や農産物直売所「ねぎっこ村」、株式会社タカヤナギなどに出荷します。

香りの舞は肉厚で、風味の強さが特徴です。吉田誠代表（69）は「10月下旬から年末までは根強い需要がある一方で、夏場は注目されにくい。新鮮でおいしいマイタケをぜひ1年中食べてほしい」と話します。



▲種菌を瓶に1本ずつ接種します。最盛期は年間45万本を生産しました

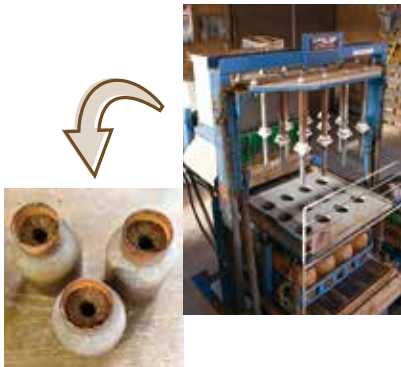

▲培地を充填する瓶詰め機。培地の中心には、穴が開いた状態に仕上がります



▲菌床の原料をかき混ぜるミキサー。おがくずとフスマは2対1で混合します



▲かさの広がり美しく見えるようにパック詰め。直売所では200gずつ袋に入れて販売します



▲断続的に霧を噴出し、発生室の湿度を保持します



▲培養室の様子。室内には複数の温度計を設置し、菌床からの発熱を考慮して室温を管理します



## 作り手を支える



J Aあきた白神 営農部  
能代営農センター

### センター長 五十嵐 健さん

吉田きのこ工房さんは、能代市で唯一のパックマイタケ出荷農家さんです。

香りの良さとしっかりした歯応えが評価され、主に出荷する関東市場からは増産を望む声も寄せられます。一度食べると豊かな香りの違いが感じられます。

このマイタケは吉田さんにしか栽培できない一品です。今後も品質を大切にしながら、生産に励んでほしいです。

菌床の培地基材は、シイタケの原木栽培に使用した廃ホダ木（ナラ材）のおがくずです。栄養体には、小麦のぬかであるフスマを使用。ミキサーで水を加えながらかき混ぜた後、機械で瓶に詰めます。瓶を殺菌窯に入れたら100度に熱し、6時間かけて雑菌を死滅させます。

冷却後は接種機を使い、培地に開いた穴に種菌を植菌。培養室へ移し、瓶全体に菌を充満させます。室温は24度に調節し、23〜24日で芽が出てきます。外気温によって室温が影響を受けるため、季節に応じた考慮が必要です。

次に発生室へ移動させ、室温は

細やかな温湿度管理で生育見極め

20度、湿度はほぼ100%を保ちます。10〜11日が収穫適期です。ひだの裏側の密度を見て成長を確認し、株を優しく引き抜きます。1本の瓶から採れるマイタケはおよそ100g。冷蔵庫で保存後、規格に合わせてパック詰めします。箱詰めの際に、ごみなどが混入していないか最終確認をして出荷します。

2年前からは秋田県能代地区土地改良区の理事長を務める傍ら、マイタケ栽培に勤しむ吉田代表。勤務時間を綿密にやりくりし、品質管理を怠りません。「確立した技術を教わりたい方がいれば指導に協力したい。今後は体が元気なうちは続けたい」とほほ笑みます。

### ■16頁に関連記事



## 換気重視、高温対策に

### ミスト装置

石橋 鮎美さん

仙北市田沢湖卒田の石橋鮎美さん(42)は、ビニールハウス5棟(418坪)で花きを手がけます。一輪でも華やかな存在感のあるダリアに魅せられ、就農を決めました。

J A秋田おぼこ主催の講習会に参加するなどして学びを深め、会社勤めの傍ら試験的に栽培。退職後ハウス2棟でダリアを本格的に始め、今年で7年目を迎えました。現在は、アルストロメリアやストックにも取り組んでいます。



▲「花持ちが良いアルストロメリアを」Aから紹介された」と石橋さん

大仙市花館の直売所「しゅしゅえっとまるしえ」で販売中です。「お客さんが『奇麗だね』と直接声をかけてくれるのでうれしい」とほほ笑みます。

石橋さんは換気を重視し、暑くなり過ぎないように注意を払います。暑さ対策でミスト発生装置を設置。温湿度を調節し、管理しています。

「近年の極端な高温で、夏場の施設栽培は大変。これからは露地の面積を増やしていきたい」と意気込みます。

# あきた村だより



## アスパラ規模拡大へ

### 稼げる農業のモデルに

佐藤 龍太郎さん

「自分が思った通りのものが作れた時に、やりがいを感じる」と話す横手市十文字町の佐藤龍太郎さん(29)は、アスパラガスを栽培。ビニールハウス31㍓で「ゼンユウガリバー」を主力に4品種、露地2㍓で「紫色舞ルーチエ」を作付けします。

佐藤さんは、廃菌床を餌とするカプトムシのふんを配合した堆肥を使用します。基肥は年間必要量の半分以下に抑え、作物の状態や収穫量を見て追肥。コスト削減を意識する一方、土壌

が養分過多で品質に影響が出ないよう施肥量を調節します。出荷先はJ A秋田ふるさとや直売所、飲食店など。電子商取引(EC)サイトでの販売は3年目で、4月の注文が昨年比の8倍に増えました。「リピーターも増え、味を気に入ってもらえてうれしい」とほほ笑みます。

今後は2畝を目指し、段階的に規模拡大する考えです。「アスパラのハウス栽培を横手市内に普及させるのが目標。自分が『稼げる農業』のモデルになり、後進の就農者増加につなげていきたい」と張り切ります。



▲佐藤さんは県外農家を視察するなど、栽培技術向上に努めます



▲ECサイトでは「ヘラクレスアスパラガス」と名付けて販売しています



## うまみ凝縮した乾燥野菜

### 栄養価高く

菅原圭子さん

大館市比内町笹館の菅原圭子さん(70)は、乾燥野菜「大館育ちの野菜でドライベジタブル」を製造します。道の駅ひない直売コーナー「とっとと館」で販売。店頭には、スープ用やみそ汁用などの乾燥野菜10種類ほどが並びます。

約20坪でナスやニンジン、パプリカなどを栽培する菅原さん。収穫後、自宅でカットし、さらにスライサーで薄く加工します。その後とっとと館で管理する乾燥機に入れ、45度で約20時間乾燥させて完成です。



▶商品を手で菅原さん。手書きのラベルで工夫を凝らします

菅原さんは「せっかくなのおいしい野菜でも生のままだと傷みやすく、処分されるのがもったいない。少しでも廃棄をなくしたい気持ちで頑張っている」と話します。

乾燥野菜は栄養価が高く、手軽に料理でき、煮崩れしません。「高齢の方にもおいしく食べてもらえるし、保存が利くのでお土産としても重宝される。今後

も新しい野菜の組み合わせやレシピを考案して、楽しみながら続けたい」と意欲を見せます。



**読者プレゼント**  
詳しくは14頁をご覧ください。

▶価格は1袋230円から330円です

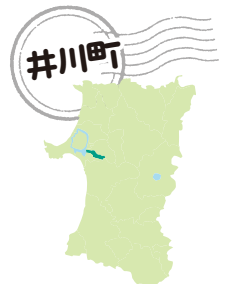

## 菌床シイタケ

### 収量確保とブランド化へ

いかわSHINファーム

井川町のいかわSHINファーム(高橋信人代表、45歳)は、ビニールハウス1棟(58坪)で菌床シイタケを栽培。八峰町の法人で、約2年間の研修を経て独立しました。昨年12月から7人で「北研902」を手がけ、年間4万菌床の収穫が目標です。菌床は仕入れて培養し、10日ほどで収穫できます。水に漬けて休ませると再び発生し、1菌床で合計3回収穫が可能。1日当たり約80〜90kg出荷しています。高橋代表は「1回目と2、

3回目では必要な水分条件や環境が異なるので、同一ハウスでの栽培が難しい」と話します。出荷先は県内の直売所やスーパーなどです。新鮮なものを地元で食べてもらいたいと思い、地場での販売を重視します。売り場にお勧めレシピを置き、シイタケを手にとってももらえるよう工夫を凝らします。



▶収穫作業に励む高橋代表



▶シイタケは直売所「湖東のやさしい畑」や「てんのうグリーンマーケット」などで販売中です



## 帳簿の記帳・帳簿書類の保存義務

**Q** この度、新たに個人で農業を営むことにしました。個人事業主は帳簿を作る必要があると聞きましたが、どういうことでしょうか。

**A** 個人で農業を含む事業などを行う全ての方には、記帳と帳簿書類を保存する義務があります。これは、1年間（1月1日から12月31日）に生じた所得金額を正しく計算するためです。

記帳とは、事業などにおける日々の取引で得た収入金額や必要経費に関して、決められた事項（取引の年月日・相手方の名称・金額・日々の売り上げ・仕入れの合計金額など）を帳簿に記録す

ることをいいます。

なお、取引に伴って作成した帳簿と、やり取りした書類（領収書や請求書など）は、決められた期間保存することとされています。

記帳した帳簿は、単に税金などの計算だけではなく、ご自身が営む事業などの経営状態の把握・分析や、経営の合理化・効率化などを検討する上で、資料として役立つものとなります。

また、売り上げに関する帳簿を保存していなかったことや、帳簿の売り上げについて記載が不十分なことが税務調査において把握された場合は、加算税が重くなることがあります。

記帳については、YouTube「国税庁動画チャンネル」（二次元コード）に解説動画を公開しています。



このほか、国税相談専用ダイヤル（0570-00-5901）にお尋ねください。

（秋田南税務署）

# プレゼントクイズ

マイタケの菌は他のキノコに比べ非常に弱く、生産が〇〇〇といわれるでしょう。（10頁参照）。正解者の中から抽選で10人の方に、13頁で紹介した「大館育ちの野菜でドライベジタブル」をプレゼントします。

85 **0110-0001**

NOSAI秋田

総務課

秋田市中通3-4-50

①クイズの答え

②7月号でよかった記事や感想。NOSAIへの要望など（必ず）

③郵便番号 住所

④氏名 ⑤年齢

⑥電話番号

**【応募締切】**

**令和8年7月17日（金）消印有効**

当選者の発表は商品の発送をもって代えさせていただきます。前号の答えは「ウコギ科」でした。

組合ホームページからも応募できます。必要事項と、「ご用件」欄に①答え②感想や要望③年齢を入力の上、送信してください。

# キラキラこまち

多肉植物「リトープス」が好き

村上

来未さん(24)

由利本荘市

JAに勤務し3年目で、貯金業務を担当しています。できる仕事が増えていくことにやりがいを感じています。来客の多い支店で活気があり、明るい職場です。

大学在学中に、教授と一緒に子供と農業を学ぶ場に参加し、農業の魅力に引かれました。

趣味は、メダカの飼育や絵を描くこと、多肉植物栽培などです。野菜を育てた経験もありますが、栽培の大変さを実感しました。

多肉植物が好きで「リトープス」が一番好き。暖かい季節は旺盛に成長するので、存分に楽しんでいます。

# NOSAI からの お知らせ



**無人ヘリコプターやドローンを  
購入された皆さまへ**

今年度も損害防止事業として、産業用無人航空機の購入費用と農業用ドローンのオペレーター資格を取得した費用の一部を助成します。詳細はお近くの支所にお問い合わせください。要領や様式は組合ホームページにも掲載しています。

**水稻共済・大豆共済掛金等の  
納入をお知らせします**

掛金等納入のお知らせを個別に発送していますが、左記の期限を過ぎてからの納入は、共済関係が解除され、補償対象となりませんのでご注意ください。  
水稻共済 7月31日(金)  
大豆共済 7月21日(火)

## 事故発生後の連絡はお早めに

県内では水害が頻繁に発生しています。園芸施設共済や建物共済、農機具共済にご加入の物件に事故が発生した場合は、速やかにお近くの支所にご連絡をお願いします。修理後や損害部品の廃棄後の連絡では損害を確認できず、共済金をお支払いできませんのでご注意ください。

県北支所資産課

0186-84-8377

中央支所資産課

018-874-7385

県南支所資産課

0187-66-9112

## 収入保険加入者の皆さまへ

営農計画(品目や作付面積など)の変更や、事故が発生したときは、ご連絡ください。営農計画の変更通知は作付け後1カ月以内、事故発生通知は遅滞なくお近くの支所までご連絡をお願いします。通知を怠った場合は、保険金等の支払いが免責されますので、ご注意ください。  
県北支所農産課  
0186-84-8376

中央支所農産課

018-874-7381

県南支所農産課

0187-66-9111

## 畜舎消毒用煙霧機を 貸し出しています

伝染性疾病の発生予防と病傷事故低減のため、家畜共済加入者を対象に畜舎消毒用煙霧機(3台)を無料で貸し出しています。薬剤などの購入は利用者負担です。詳細はお近くの支所にお問い合わせください。数に限りがあるため、ご希望の日程に添えない場合があります。

県北支所家畜課

0186-84-8378

中央支所家畜課

018-874-7389

県南支所家畜課

0187-66-9113

## お盆期間は閉館します

8月13日(木)から16日(日)は閉館します。閉館中の事故連絡先や対応については、事前にお近くの支所にお問い合わせください。

## 一般職員を採用します

組合では、令和9年4月1日採用予定の一般職員を次のとおり募集します。

◆採用予定人員  
5人程度

◆勤務地

各事業所のいずれかに勤務し、

転勤することがあります(秋田市・北秋田市・大仙市)

◆試験日および試験方法

9月24日(木)から25日(金)適性試験と面接

◆試験会場

秋田県農業共済会館

(秋田市中通三丁目4番50号)

◆募集期間

7月1日(水)から9月11日(金)まで。

詳しい内容は組合ホームページをご覧ください。



## お世話になりました

令和8年6月30日付で職員が退職しました。

総務部総務課

主事  
黒澤 奈菜子

## NOSAIへのお問い合わせは

■本所 TEL 018-884-5222  
■中央支所 TEL 018-874-7200

■県北支所 TEL 0186-84-8375  
■県南支所 TEL 0187-63-1066

農家さんの情熱

# いただきます

その2



■10頁に関連記事



### マイタケとサクラマスの ホイル焼き

**材料** .....  
 マイタケ100g、サクラマス1切れ、バター5g、味噌だれ(味噌30g、酒10cc、みりん30cc、刻んだニラ20g)

- 作り方** .....
- ①ホイルの上に少し大きめに切ったマイタケを敷き、サクラマスを置く
  - ②味噌だれの材料を混ぜ合わせ①にかけバターを乗せる
  - ③ホイルを包み、200℃のオーブンまたはトースターで10分ほど焼いて完成



### 鶏もも肉の マイタケやわらか焼き

**材料** .....

マイタケ100g、鶏もも肉1枚、すりおろしニンニク少々、すりおろしショウガ少々、カレー粉小さじ1杯、醤油20cc、塩5g、ハチミツ10g、ごま油10cc

- 作り方** .....
- ①マイタケはおろし金で細かくすりおろす。鶏もも肉は染み込みやすいように竹串で数カ所刺しておく
  - ②ポリ袋に全ての材料を入れて混ぜ合わせる。揉み込んで4時間ほど漬けておく
  - ③フライパンで鶏もも肉を皮目から中火で3~4分焼いて焼き色が付いたら裏返す。ふたをして弱火で6~7分ほど蒸し焼きにする
  - ④串を刺して透明な汁が出たら切り分けて盛り付け完成



### マイタケとしぐれ牛肉の おにぎり(左)

**材料** .....

マイタケ50g、牛肉50g、ショウガ一片、酒50cc、醤油25cc、砂糖25g、ご飯おにぎり2個分

- 作り方** .....
- ①マイタケを細かく切る。ショウガは千切りにする
  - ②牛肉と調味料と①を鍋に入れ火にかけ、汁気がなくなるまで煮詰める
  - ③ご飯と②を混ぜ合わせ、おにぎりにして完成

### マイタケとタケノコのおにぎり(右)

**材料** .....

マイタケ50g、下茹でしたタケノコ50g、かつお出汁50cc、塩5g、醤油5cc、ご飯おにぎり2個分

- 作り方** .....
- ①マイタケとタケノコを共に細かく切る
  - ②かつお出汁と調味料と①を鍋に入れ火にかけ、汁気がなくなるまで煮詰める
  - ③ご飯と②を混ぜ合わせ、おにぎりにして完成

**誠からの一言アドバイス♪**

マイタケにはプロテアーゼという酵素が大量に含まれています。お肉をやわらかくする効果があり、食べやすくなるのでおすすめです。

監修



隠家あわい 店主 富岡 誠 さん

秋田の旬の食材を使った料理を提供する小料理店「隠家あわい」店主。「あきた郷土作物研究会」会員

秋田市高陽幸町5-15 ☎018-823-3251  
 営業時間 / 17:30~22:30 ※昼は要予約  
 定休日 / 日曜日

